京城日報
朝刊　朝夕刊共八頁
一部金六錢　一ヶ月金一圓廿五錢　[illegible]　廣告料　五號十五字詰一行金一圓五十錢　場所指定料(一行毎に)金二十錢増

社說　南方經營の鍵

シンガポールの運命は將に陥落寸前にある。反樞軸陣營の驚愕狼狽振りは英紙が〃同港の失陷は世紀の一大悲劇なり〃と最大級の悲鳴をあげてゐるに徴しても窺はれる。そのことは全く彼等にとつて世紀の一大悲劇であるかもしれぬが、それはあくまで米英未だに醒めぬ、誤れる主觀に基づく敵米英の叫びであつて、シンガポールの失陥には正に世紀の一大轉換でなければならぬ。大東亞民族の解放、大東亞共榮圏の建設は亞細亞の幸福であり、世界の幸福であるとすれば、東亞を搾取して、自己の榮華の糧としてゐた英國の東亞における伏魔殿ともいふべきシンガポールの攻略こそは、そのあくなき魔手を根柢から掃除する最大の鍵であるからである。シンガポール陥落後の皇軍の作戰が如何に展開するかもとより我等の知るところでないが、少くとも一面戰爭一面建設の大東亞戰爭はこゝに第二段の大飛躍を示して共榮圏建設の具體的進行過程に入ることは疑ひをいれないのである。

我等はこゝに大なる期待と光明を繋ぐものであるが、シンガポールの陥落がかゝる重大性を有する故に又日本の[illegible]についても[illegible]べき[illegible]することが出來るのである。既に大東亞共榮圏建設の構想については政府によつて闡明せられ、その經濟的建設の具體的指示されてゐるのみならず、南方經營の實際についても政府の[illegible]に基いて敏速的確なる措置が講ぜられ[illegible]大にして、然り我等の強く共鳴[illegible]であるが、なほ[illegible]いていふならば[illegible]中心たるべ[illegible]に於つて重慶の完全覆滅が企圖されるべき事、支那大陸と南方經營の不可分なることなどの點である。

重慶の現状については既に所謂對日包圍陣營から名實共に失脚してゐると僅かに殘された援蔣ビルマルートも皇軍のモールメイン攻略によつてその生命を喪ひ、重慶の運命は包圍陣の全運命と共にも早や瀕死の状態にある。しかし飽迄支那事變が大東亞戰爭の總體の中心たることに就ては國民最後の覺悟が希望せられるのであつて、大陸における日本の指導性が南方經營の要諦であり全體解決の鍵たることをこの際注目すべきである。

企畫院では南方と大陸に對する政策は密接不可分のものとし北支那及び中支開發會社の強化擴大を企圖してをり、更に東亞院の擴充計畫すら傳へられてゐるが極めて時宜に適せるものといふべきである。既ち支那大陸における日本の指導性が確立されれば、南方經營の萬全を期し難いことは地理的にも、又軍事的にも容易に理解し得るところであるが、それにつけても大東亞戰爭の華やかな戰果に眩惑せられて、支那大陸指導といふ日本の根本的命題を忘れてはならぬと思ふのである。

渦河流域(江蘇省北部)に果敢新作戰
何柱國軍に膺懲の鐵槌
敵不意を衝かれ陣地拋棄

【渦河前線〇〇四日同盟】渦河流域(江蘇省北部)に蠢動を續けてゐる敵何柱國麾下の中央直系百四十二師、二十一師、騎兵第八、新編第十四師等に對する膺懲の戰機熟し三日拂曉を期して一齊に猛攻の火蓋を切つたわが精鋭諸部隊は折柄の氷雨を衝いて進攻、各所に猛烈な敵前渡河を敢行し堅壘に據つて小癪にも抵抗する敵を一撃の下に粉碎して意氣いよ〳〵軒昂目下彼我の銃聲は曉の渦河々畔に轟きわたつてゐる

【蘇匯渦河前線四日同盟】〇〇前線部隊發表＝一、わが各部隊は去る三日來渦河地區に蠢動する敵正規軍に對し作戰中なり

一、わが主力部隊は渦河運河の敵を隨所に殲滅これを渦河の線に壓迫、第一日早くも滙河を渡河せる部隊は頑強な敵の抵抗を排して猛進中にして他方〇〇方面より敵背後の要衝に進出せる有力部隊は敵の退路を完全に遮斷して四方より一齊に潰走する敵に猛砲火を浴びせつゝあり

一、當面の敵何柱國麾下の中央直系軍百四十師、廿一師はいづれもわが巧妙果敢なる新作戰に不意をつかれ第一日にして全く戰意を喪失各陣地を拋棄して潰走しつゝあり

重慶全く孤立
ビルマルート潰滅

【上海特電四日發】重慶來電によればラングーンの危機切迫に伴ふビルマルート潰滅の状況は重慶軍當局に多大の衝激を與へ、重慶軍部內に抗日方策再檢討の機運が擡頭しつゝあり殊に二日アメリカ上院豫算委員會におけるノックス海軍長官の演說はアメリカ政府が重慶の抗戰繼續の前途に對し多少の疑惑を抱きつゝある事實を示唆せしめるものとして重慶要人連の間にも東亞現實の事態を再認識すべきであるといふ聲が昂まりつゝあり、三日の重慶各紙は

米英が今後とも軍需物資を重慶に輸送し得るとしても果して如何なる方法をもつて輸送するか、吾人の見るところでは既にビルマルートが危險に曝された今日飛行機、トラック、ガソリン等を輸送する可能性は失はれてゐる

との論評を掲げビルマルートの喪失は重慶を全く孤立の立場に追ひ込み、抗戰繼續を不可能ならしめるであらうと觀測してをり、ビルマルート喪失後の重慶の動向は極めて注目されてゐる

米英軍用機の共同使用計畫

【リスボン三日同盟】ロンドン來電によればタイムス紙航空記者は米英兩國間に第一線機共同使用計畫が進捗中であると左の如く報じてゐる

米英兩國間には目下兩軍第一線機をプール化する計畫が進められてゐる、この取極が成立すれば米英兩國陸海軍の航空部隊は各戰線において兩國機中もつとも手近かなものを直ちに使用し得ることにならう、この取極により兩國は、各自國の飛行機を不必要な危險を冒して遠隔の地點に輸送することはなくなり船腹を他の重要物資の輸送に振向けることが出來る

十餘輛對敵一ヶ師
スリム殲滅戰の花
鐵牛部隊奮戰記

【東京電話】マレー進擊五十五日、わが精鋭はシンガポールを指呼の間にのぞむジョホールバールに集結、今やまさに敵最後の牙城を一擧に屠り去らんとする態勢を示しその意氣眞に敵を呑んでゐるが、皇軍赫々の進擊の蔭には幾多の不滅の武勳が秘められてゐる、うちにも歩兵部隊に魁け戰車を冒してジャングルを分け、河を渡り、あらゆる險難條件を克服して進擊し敵の心膽を寒からしめ、よく友軍の作戰を有利に展開したわが戰車部隊の活躍は目覺しいものがあり、就中去月七日敵が十數倍の兵力をもつて堅固な陣地を構築せるスリム攻擊に際し、果敢な戰鬪のうちマレー戰線の華と謳つた佐藤中尉以下の戰車隊の戰鬪ぶりがこのほどマレー戰線を視察して歸つた大本營報道部員によつてもたらされた、以下その鬼神も哭かしむる報告である

カンパルに突入して元旦を迎へたマレー中央街道部隊の先鋒部隊は、遙かに故國の空を仰いで　天皇陛下萬歲を絶叫し、心ばかりの新春を祝つた、つぎに目指すは敵が一個師團の兵力をもつて堅固な陣地を構築してゐるといふスリムである、先鋒部隊に挺身して進擊中であつた〇〇中尉の指揮する戰車十餘輛の戰車中隊は一月七日午前四時三十分、突如、前方路上から猛射を受けた、早くもスリム陣地への第一線のトロラクの堅壘にぶつかつたのだ、明方の薄闇をすかして見れば敵の距離

二百メートル

道路の兩側はゴム林が鬱蒼と茂つてゐる、更にその兩側にはジャングルが氣味惡く敵の光を投げてゐる、隊長車に通ずる十餘の戰車からは一樣に車長が戰車から頭を出して隊長の氣配を窺つてゐた、中隊長の右手がさつと挙つて前進を命じた、この時中隊長々々々と連呼しながら先頭の隊長車に駈つけて來た歩兵中尉があつた、見れば尖兵中隊に續行してゐた歩兵の中隊長だ

「おい二人で行かう、貴公は遮二無二突込んでくれ、おれは貴公の戰車に續行するから」

「よしやらう、後からついて來いよ」

こんな會話を部下はニコ〳〵しながらきいてゐた、二人が親しみ深いのも道理、この戰車中隊長と歩兵中隊長はともに士官學校五十四期の同期生だ、二人とも

年正に廿三歳

その瞬間には烈々たる攻擊精神が燃つてゐた、戰車隊と歩兵隊のこの精神的結合、さうして僅か十餘輛の戰車で一個師團の敵中に突進しようといふのだ、つぎの瞬間もう戰車は白い煙を吐きながら轟音勇ましく前進を始めてゐた

歩兵中隊長は右手を振つて『第一小隊前進』敵の彈丸は雨のやうに飛んで來る、小銃や機關銃の彈丸は先頭の中隊長の戰車に集中されたが戰車はびくともせず進んで行く、中隊長を先頭に歩兵中隊はゴムの木に見え隱れつゝ

栗鼠のやうに

戰車の後にくつついて前進した、中隊長の戰車が瞬間停止した、敵の第一線鐵條網にぶつかつたのだ、しかしこれを蹂躙するのに卅秒とはかからなかつた

中隊長の戰車と二番目の戰車の砲口から火を吐いたと思つたと瞬間道路のすぐ右側にあつた敵のトーチカが吹ッとんだ、走つてゐる間に、中隊長は戰車の中から道路の兩側にさらに幾つかのトーチカを見た、ゴム林の中でがやく〳〵騷いでゐる敵兵の怒號も耳にした、しかし眼の中にあるのはスリムの陣地を蹂躙することだけであつた、最初の鐵條網を突破して百メートルも突進した時だらう、前方に濃い白いコンクリートの障碍を發見した、障碍を爆破されたことによつて今までわが戰車部隊は

どんなに苦勞

したかわからない　戰車中隊長の頭には後續の主力部隊のために是が非でも敵の障碍破壞を未然に防がねばならぬといふことが稻妻のやうにピーンと來た、障碍には爆藥が裝置してあるのが見える、そして電線が後方にひかれてゐる、電氣點火の裝置である、もはや一瞬の猶豫も許されぬ、中隊長は戰車から飛び下りるや軍刀を拔き放つて電線に向つて突進して行つた、俄然前方から側方から敵の彈丸が中尉目がけて集中された『隊長殿危いッ』部下の制止をきかばこそ、中隊長は軍刀を振つて電線を切斷した、そして莞爾と笑ひながら『前進』と號令をかけ戰車は

無事第一橋を

通過した　前進三キロにしてまたもや障碍にぶつかつた、第二の橋でも三番目の障碍でも同じやうな中隊長の鬼神の如き行動が繰返された

敵中深く突進したころ四番目の障碍でも同じ苦鬪、中隊長は戰車の外に出ようと手を出した途端手頸をやられたので戰車から飛出すことは思ひ止つた代りに戰車の機關銃射擊によつて電線を切斷した、遙か後方には歩兵中隊の健在を示して豆を煎るやうな銃聲に交つて砲聲も聞える　十餘輛の部下戰車はがつちりと隊長車に從つてゐる

時に午後四時、スリム陣地の末端近きを知つた中隊長は敵情偵察のため佐藤中尉以下東堤軍曹、飯田上等兵、長谷一等兵の四名乘組の戰車とほか一台に先行を命じた、この先行隊がスリムの部落を過ぎ三キロ餘を進んだころ佐藤中尉は前方に

重砲兵の陣地

を發見しその方向に戰車を向けて三十メートルの直前に迫つた途端、たてつゞけにその二發を喰つた、これよりさき東堤軍曹はこの砲兵に向つて引金をひいてゐた、『命中』一門はひつくり返つた、隊長を先頭にする戰車隊がかけつけた時には、佐藤中尉の戰車は敵の十二榴二發の直擊彈をうけて壯絶な最後を遂げてゐた　吹き飛ばされた砲塔の中でしつかり機關銃の銃把を肩にしたまゝ長谷一等兵が壯烈な戰死をしてゐた　銃身はひん曲つてゐる、腕には十餘の彈片が當つて鮮血淋漓、血達磨のやうだといふにはあまりにも神々しい姿だ、東堤軍曹は砲を抱きかゝへるやうにして打臥してゐた、飯田上等兵は生ける人のやうに

泰然と戰車の

底に坐つてゐる、佐藤中尉は軍刀の柄を握り敵陣を睥睨した儘最期を遂げてをり戎衣は鮮血に染めあげられたやうであつた、最後まで守地を離れぬ旺盛なる責任觀念、火の如き攻擊精神部下の雄々しい死を齒をくひしばつて見守る中隊長の目からは涙が止めどもなく流れた

夕陽は早くも落ちて視界が狹くなつて來た、中隊長は部下戰車を集め長方型の圓陣を作つて友軍を待つべく決心した、あまりの電擊的突破に度を奪はれたのか逆襲してくる敵もないらしい　しかし遠卷きにした敵は戰車群目掛けて盲うちに射擊を集中してゐる、かうして夜を迎へて一陣地に停止してみると

中隊長はじめ

戰車兵の胸には明方別れてきた歩兵中隊の來着が待たれた、一刻々々近づいてくる後方の銃聲と喊聲をどんなに待つたことだらう、戰車の突進につゞいて敵陣に突擊した歩兵中隊の敵陣突破は大なる時間と努力を必要とした、一陣地每に散兵壕を構築して鐵條網を張りめぐらした敵陣に、繰返して突擊を敢行した、戰車が、しかも同期生の戰車中隊が前方を進んでゐると思へば歩兵中隊も氣が強かつた、部下の歩兵もただ一人遲れるものもない　先を爭つて突擊して行く、歩兵中隊と一緒に來た工兵中隊も歩兵と共に突擊してゐる『今度は爆藥が破壞されてゐないから俺らは本當の敵と鬪へるぞ』いままで來る日も來る日も爆藥の修理に追はれてゐた工兵も

今日ばかりは

歩兵になつて心ゆくばかり暴れ廻つてゐるやうだ、この鬼神のやうな戰車隊と歩兵隊の奮戰に敵兵は陣地を捨てゝどん〳〵ジャングルの中に逃げ込んで行く、一つの陣地の敵が逃げ出すと次の陣地も次の陣地も動搖をはじめた、そこへ阿修羅の如く突擊して行つた我が歩兵中隊のために敵陣にはみる〳〵死體の山が築かれていつた、攻擊開始以來實に十九時間半、遂に歩兵中隊は戰車中隊の位置に追及した、期せずして歩兵隊、戰車隊から萬歲の聲があがつた、ジャングルに逃げた敵も蛭に吸はれ、虫にかまれ、命からがら再び道路に出たところを我が後續部隊に或は斃され

或ひは捕はれ

て一個師團の敵はほとんど殲滅されてしまつた、敵の遺棄死體二百、捕虜五百、鹵獲兵器十二榴彈戰車砲等各種火砲六十八門、裝甲車五十輛、各種自動車五百輛の赫々たる戰果をあげたスリム殲滅戰の蔭には、かくの如き身を死地に投じた紅顏若武者を中隊長とする戰車中隊、歩兵中隊の旺盛なる攻擊精神、機宜に適した獨斷專行、さらにはまた各兵種の密接なる協同動作、全將兵に漲る必勝の信念があづかつて大なる力があつたのだ

敵の遺棄せる戰車で猛進する〇〇部隊　マレー戰線　(陸軍省檢閲濟)

英、印度懷柔に躍起
會議派と回教徒の抗爭を利用
結束妨害に姑息手段

【リスボン三日同盟】シンガポールの危機切迫に伴ひ俄然インドの情勢が表面に浮かび上り、イギリスでは前世界大戰當時の手管による高度自治の空手形によりインド大衆を懷柔せんとの方策が論議されてゐるが、政府當局は依然としてその傳統政策である國民會議派および回教徒の對立抗爭を釀成して全インドの結束を妨害せんと姑息の手段に出てゐることが看取される、ロンドン來電によると三日のイギリス上院では勞働黨のファリングドン、自由黨のクルーなどの有力議員が政府の方針を質問したのに對し、インドビルマ次官デヴォンシャはインドの自治領化はイギリス自身の企望であるにも拘らずインド內部の情勢から見てなほ尚早であるとし、その理由は國民會議派と回教徒聯盟の對立に歸してゐる、同次官の發表要旨次の通り

イギリスはすでに幾度かインドに自治の約束を與へ一九四〇年八月の聲明によつてもはやなんらの疑義を殘さなくなつた、問題はむしろインド側にありインドのどの團體に政權を渡すべきかといふことである、すなはち國民會議派は自ら全インドを代表すると稱し當然イギリスから政權をうけ繼ぐ立場にあると信じてゐるに對し、回教徒は國民會議派の支配下に入るくらゐならむしろインドを二分せよと主張してゐる、現在回教徒の勢力は次第に昂揚してゐるのに對し國民會議派は凋落の傾向にありこの二大潮流のほかに多數の小民族が住してゐる、かうした現實を前にして誰にインド政權を讓り渡すべきであらうか、いづれにせよ回教徒と國民會議派とはあらゆる意味で對立してゐる、之がインドに自治領の地位を與へられない理由なのである

盛んに飛ぶ輸送機
獅子港早くも逃支度

【ジョホールバール四日同盟】三日午後ジョホールバール、ヒルから敵本陣に臨むシンガポール島を望遠鏡で覗くと敵情が手にとるやうだ、軍港の邊りには三本煙突の巡洋艦らしいのが陸地に乘上げてゐてなかには敵海軍の本部があるが人影はない、軍港からシンガポールに通ずる街道上には軍用トラックが盛んに往復してゐる、軍需品をシンガポール方面に移してゐるらしい、海岸にある道路の一部には高い塀がめぐらされ、トラックの運行が見えないやうにしてゐる、幾つものトーチカが彼方こなたに巧に擬裝され、四角な銃眼が不氣味にこちらに向いてゐる、軍港近くにはわが爆擊をうけた二十六ケの重油タンクがあるがそのうち五箇所はまだ燃え續けてゐる、海軍機關の無殘に破壞された姿も手にとるやうに見え、わが航空隊がやつて來ると慌てゝ射ち出す高射砲陣地がコースウエー橋の右の方に四ケ所ばかり、その後方にあるのはセレター飛行場だらう、戰鬪機の舞上るのは全然見えないが輸送機らしいものが盛んに飛びたつてゐる、逃げる連中が乘つてゐるに違ひない

米油槽船擊沈
樞軸國潛水艦の餌食となる

【リスボン三日同盟】ワシントン來電によればアメリカ海軍省はアメリカ海軍油槽船ネツチエス號(五、四〇〇トン)が樞軸國潛水艦の魚雷攻擊をうけ擊沈された旨二日發表した

埃及駐屯英軍司令官にストーン中將

【ベルリン三日同盟】三日のデーエヌベー通信によればエヂプト派遣イギリス軍事使節團長ストーン中將は三日エヂプト駐屯イギリス軍司令官に任命された

小川海軍中佐ら戰死
大東亞建設戰の人柱

【東京電話】大東亞戰爭開戰以來赫々たる武勳を樹てた海軍將兵は御稜威の下にハワイ、マレーの兩海戰をはじめ海に空に驚異的大戰果の數々をあげてゐるとき大東亞建設戰の尊い人柱として、マレーおよび南洋群島方面の戰鬪に護國の鬼と化した小川陽一郎中佐以下海軍五將校の氏名が五日海軍省から左の通り發表された

▲海軍省發表(五日午前零時)　戰死者氏名

海軍中佐　小川陽一郎
同　黒川英幸
海軍少佐　水野悌之介
同　安藤泰尾
海軍大尉　山本武男

五勇士の略歷

小川中佐　福岡縣出身、昭和四年兵學校卒業後軍艦乘組を振出しに第一次上海事變に武勳を樹て同十三年水雷學校高等科學生となり卒業後水雷長、艦長を經て大東亞戰爭に出陣、十二月十日南洋群島方面で名譽の戰死を遂げた

黒川中佐　愛媛縣出身、大正十五年兵學校卒業、軍艦[illegible]乘組を振出しに潛水艦乘組を經て昨年十二月十七日南洋群島方面で華々しく散華

水野少佐　靜岡縣出身、昭和八年兵學校入學、同十三年飛行學生となり卒業後館山航空隊を振出しに航空隊を歷任、十二月八日マレー方面の戰鬪で壯烈な戰死を遂げた

安藤少佐　水戶市出身、昭和九年兵學校に入學、同十三年軍艦那珂乘組後館山航空隊附航空隊教官などを經て、十二月八日南洋群島方面の戰鬪に散華した

山本大尉　山口縣出身、昭和十年兵學校入學、十五年飛行學生卒業後航空隊附となり十二月八日南洋群島方面で戰死した

日本經聯會長　井坂孝氏昇進

【東京電話】日本經濟聯盟會では四日役員會を開き會長郷誠之助男逝去にともなふ後任選任に關し協議した結果、會長代理井坂孝氏を昇進せしむることに決定した

獨空軍マルタ島を猛爆

【ローマ三日同盟】イタリー軍三日發表の戰況はマルタ島に對するドイツ空軍の猛擊が益々熾烈となりつゝあることを指摘し次の如く述べてゐる

獨伊裝甲快速部隊はキレナイカ東方地區において敵の抵抗にも拘らず前進をつゞけ航空部隊もこれに呼應して敵基地を爆擊し大損害を與へた、ドイツ空軍は惡天候を冒しマルタ空軍基地を爆擊し格納庫および港灣施設などを爆破した

シ港防衞案　觀論に痛棒

【ブエノスアイレス三日同盟】三日の當地有力紙ラ・ナシオン紙はワシントン特派員のシンガポールの運命は一つにハリケーン機の增援軍が間に合ふか否かにかかつてゐるとの記事を掲げてアメリカの樂觀論に痛棒を與へてゐる

アメリカの軍事專門當局はシンガポールは絶對に陷らぬとし、もし聯合國軍がこゝで善鬪すれば同地は前世界大戰のヴエルダンとなり東亞戰爭は逆轉して聯合國軍に有力となるだらうとの樂觀論を說へてゐる、しかし同地は海より攻めては難攻不落かも知れぬが、日本軍はその裏をかいて過去二ケ月マレーのジャングル中を苦戰奮鬪遂に難攻不落の要塞の背後に迫つてゐるのでありイギリス海軍なき今日直ちに樂觀論は許されない、ニューヨーク・タイムスも三日の社說でシンガポールの防禦は至難中の難事でその陷落は聯合國にとり一大打擊だと述べてゐる如くシンガポールの運命は一にかかつてハリケーン機增援の時期如何にあり、これなくしては東洋のジブラルタルも畢竟日本軍の空の制壓の前にはクレタ島同樣の運命に陷るほかない

指摘　防衞の缺陷
米の軍事專門家

【マドリード三日同盟】米政府はあらゆる手段を弄して敗戰を隱蔽すると共に極めて些細な戰果を針小棒大に宣傳して國民の士氣を鼓舞せんとしてゐるが、儼然たる事實の前には施す術もなく三日ニューヨークから當地に達した報道によれば米人の大部分はシンガポールの陷落を必至とみて東亞戰局の將來を悲觀してゐる、即ち米人のうち九割まではたとへ東亞のジブラルタルたるシンガポールの防衞可能性が香港のそれより遙かに大であるとはいへシンガポールは香港と同樣の運命を辿るのほかなきものと考へてゐる、また軍事專門家筋ではシンガポール要塞は軍事的作戰的に根本的缺陷を持つてゐる、極言すれば英軍は同地が海上からのみ攻擊されるものと信じてゐたところに重大錯誤を起したものとしてゐる、さらにまた米人間ではシンガポールの危機切迫と共に同地における飲料水の缺乏は英軍の『飲料水供給問題は解決した』といふ言明にもかゝはらず依然シンガポール防衞のアキレス腱ともいふべき弱點をなすものであるといはれてゐる

新勞働條件に反對
米自動車工業組合の不滿

【ブエノスアイレス三日同盟】米政府は過般來國內自動車工業の軍需工業への轉換のため九十億ドルの巨額を投じてその切替へを急ぎつゝあつたが、この轉換のもとに二日から四交替制により一週間七日、一日二十四時間の全能力の操業を開始した、しかしかゝる過重勞働に對しては勞働者側の反對強く、CIO所屬の全米自動車工業勞働者組合は早くも戰時勞働者側の不滿を述べ善處方を要望した、この不滿といふのは從來週四十時間以外の勞働に對しては特別手當が支給されてゐたが、新勞働制のもとにおいては日曜勤務は時間外勤務として取扱ひ倍額の賃金を支拂ふべきであるといふにある

火災　海上　運送　傷害　自動車　盜難　硝子　信用　保險
資本金　壹千五百万円
積立金　壹千八百五拾余万円
社長　岡崎忠雄
神戸海上保險

東大名譽教授　河本醫學博士指導完成
ラヂウム治療器
神經痛・胃・腸・肺・肋膜・氣管支
血壓亢進症・動脈硬化症等ニ效果的確
京城府內に朝鮮營業所募集
＝說明書・規定書送呈＝
大阪市東區淡路町御堂筋　日本ラヂウム鑛業所
電話北濱一七三・一五四七

よい子　强い子
一億進擊だ!!
體力だ！健康だ！
それビタドールだ!!
戰線に活躍の兵隊さんも各職場で增産に努力する産業戰士の方も疲勞して病氣になつては一大事です、疲勞恢復に速効あるビタドールを每日二粒用ひて元氣で御奉公して下さい。
感冒豫防に・虛弱兒・産前産後に・視力減退・骨軟化症等
一球中含有　ビタミンA 五、〇〇〇國際單位　ビタミンD 一、〇〇〇國際單位
大人一日　二粒　小人一日　一粒
定價　百粒入　二圓二十錢　五百粒入　十圓
總代理店　株式會社鹽野義商店
製造發賣元　株式會社[illegible]商店
鹽野義商店京城支店　京城府黃金町二丁目
ビタドール

講談社の少國民雜誌
二月號
幼年俱樂部
戰ひぬかう大東亞戰
大東亞の建設にあたり、十億のアジヤ民族を率ゐて起たねばならぬ使命を擔ふ日本人、十年、二十年、三十年の後、かゝる立派な指導者になつて頂けるやう及ばずながら一命の努力を拂つて日夜苦心編輯、二月號が出來上りました。內容御檢討の上お子様方にお與へ下さい。
◇大東亞戰爭畫報(子供に判る時局寫眞)
◇ざうり作り……宮崎紀雄
◇私の家(多色口繪に詩を添へた新聞口繪)……濱田廣介
◇ヒノキヤル(童話)……吉田弘
◇火の話(冬の科學)……石森延男
◇ユンガリーの朝の日……平野婦美子
◇雨
◇私たちのけんこう……堀七藏
少年俱樂部
◇大戰下の少年少女へ……東條英機
◇大東亞戰爭地圖……折込
◇あゝ十二月八日のハワイ眞珠灣軍港
◇世界無比の敵前上陸……平櫛少佐
◇大東亞戰爭地の地理・歷史……木村毅
◇火砲の威力(僕等の科學)……原田三夫
◇山本五十六大將……清閑寺健
◇愛馬良榮號物語……小津茂郎
少女俱樂部
◇日本海軍の猛訓練をきく……上田中佐 石橋中佐
◇太平洋を壓する凱歌(時局問答)
◇松かさ拾ひ(科學物語)……印東弘玄
◇誰にでも出來る樂しい研究
◇大陸の鐵、石炭(グラビア大特輯)
◇森の子馬……小柴信彥
◇輝ける道……菊池寬
◇新しき風……大庭さち子
◎各册五十錢(全國書店に有)　大日本雄辯會講談社

第一回全鮮増米競進會
南總督の臨場裡に 六日、表彰式擧行

朝鮮興農會主催

戰時食糧確保を目標とし總督府では一大増米計畫を實施したが朝鮮農會では昨年の二千六百萬石必收を拍車づけるため全鮮増米競進會を主催し、各道別に夫々増産を競はせた結果、實收高は實に二千四百八十八萬五千石を擧げた、朝鮮興農會では、これが郡及び部落の成績につき湯川農事試驗場長を審査長として成績審査を行ひ、この程完了したので愈々昨年節米の成績成就につき來る六日午後二時から京城太平通京城府民館中講堂において第一回全鮮増米競進會表彰式を擧行することに決定した、而して朝鮮の米穀増産計畫の達成は戰時下朝鮮の負荷する重大使命たるに鑑み南總督は特にこの表彰式に臨席親しく訓示を與へることとなつた、表彰式は嶋元農務理事の開會の辭について湯川審査長の審査報告、表彰狀授與に副賞の授與あつて朝鮮農會長の式辭あり終つて南總督から告辭、來賓の祝辭があり閉會する、當日は咸北を除く各道における優良郡十二郡に對し優勝旗と副賞二百圓が授與される外全鮮で百五十五部落が表彰され一等五百圓、二等三百圓、三等百圓の賞金が授與される、なほ當日は特に朝鮮ニュースとして意義ある第一回表彰式をカメラに收める豫定である、なほ表彰式次第左の如し

▲一、國民儀禮▲一、開式の辭(嶋元農務理事)▲一、審査報告(湯川農事試驗場長)▲一、表彰狀授與▲一、會長式辭▲一、總督告辭▲一、來賓祝辭▲一、受賞者總代答辭▲一、閉式の辭

十七年度造船計畫
劃期的増加を圖る
衆院郵便法委員會席上 寺島遞相言明

【東京電話】寺島遞相は四日の衆議院郵便法委員會において最近の戰時海運政策につき詳細說明したが船舶擴充については大東亞戰爭勃發後の新事態に即應して特に留意し昭和十七年度においては造船監督行政の調整、漁船の規格化木造船の獎勵、企業の整備統制などによつて造船の劃期的增加をはかることとなつた旨說明した【寫眞=寺島遞相】

一、大東亞戰爭の勃發により船舶は戰爭の遂行、南方資源の確保の上より頗る重要性を加へて來た、本邦船舶は支那事變の當初においては噸數一千噸以上のものの約一千隻、總噸數四百萬噸で當時大體毎年四十萬噸程度增加してゐた、また一千噸未滿のものは隻數は一千噸以上のものと大差同じであるがその總噸數は約十分の一に過ぎなかつた、一千噸以上のものが毎年四十萬噸程度增加するといつても船舶は陸上貨物と異り破損又は遭難があり、これに自然消耗による船舶を百年とみればその補充のため廿萬噸を要し實際上の增加は廿萬噸程度に過ぎないわけである、しかるに事變後船舶の軍徴用、資材不足による豫定造船の遲延などを來したので政府は計畫造船の採用、運航の統制を行つたが時局はいよく進展して大東亞戰爭の勃發をみたのでこれに備へるため海運の國家管理を斷行して一定の船舶を政府が徴用し、これを政府の方針にもとづき業者に運營せしめまた造船については海軍において一元的に監督せしめると共に造航統制會を新設して業者に對して實際上の運營を行はしめ、また船員も政府が徴用してその調整をはかることゝなつた、すなはち臨時船舶管理法による戰時海運管理令、海運統制令改正、造船運送業統制令などを制定した

一、つぎに船腹の擴充については造船と修繕の促進を必要とするがこれについては建艦と造船とを一體的に考へる必要があり、遞信省と海軍省との間の所管事務を調整することゝなつた、船舶の主要資材の供給調整につき遞信大臣より海軍大臣に一部監督權を移管し同一造船所內はいふまでもなく、それ以外のものに融通を行はしむるとともに勞務者についても一元的に調整することとした、つぎに從來特殊船型六種を設定、圖面、補助機械などの規格を統一して大量生產を企圖したが大東亞戰爭勃發により客船など特殊船は極力削減して貨物船、油槽船、鑛石專用船など時局緊急船に集中しまたこの規格を海軍艦船の規格に合せて戰時標準船とする方針である

一、しかして建造中の船舶はこれを從來通り繼續するが、殘餘の工事は簡易化し、つぎに未着手船は工場能率を向上して同一造船所內は同一船型の建造を行はしめる、第一次歐洲大戰において米國は戰時急造船、セメント船などを造つたが、わが國では早く出來るといふことを目標として造船を行ふ方針である、造船統制會については造船聯合會々員のほかに木造船、內燃機製造業者を新たに加盟せしめる必要があり、また外地業者も包括するやう考慮してゐる

一、木造船は沿岸輸送用として今後獎勵する方針であるが主要木造船も標準船型を設定するとゝもにその製造企業も整備統合する、その他外國船を利用すべく東亞水域の傭船國籍船を購入使用する方針であるがその中にはディーゼル船が多い、支那沿岸のジャンクの使用も考慮してゐるが冬近くは無風なるため利用が困難である、拿捕船は出來るだけ利用するため近く運航を開始する、香港、マニラなどは沈沒船または破損船が多くあるからこれを引き揚げて利用するため關係業者に組織を作らしめてゐる

一、以上の如き諸方策によつて船腹の飛躍的擴充を行ふが昭和十七年度の造船計畫は昭和十五、十六年度に比較してはるかに大きく劃期的なものであることを明言する

朝鮮事業公債法
改正法律案可決
貴院赤字公債委員會

【東京電話】四日の貴族院赤字公債委員會は左記十五件の法律案を原案通り可決した

一、昭和十五年法律第六十九號中改正法律案
一、朝鮮事業公債法中改正法律案
一、臺灣事業公債法中改正法律案
一、高等商船學校および商船學校移管に伴ふ一般會計及び國債整理基金特別會計の干渉に關する法律案
一、作業會計法中改正法律案
一、勞働者年金保險特別會計法案
一、昭和十七年一般會計歲出の財源に充てるため公債發行に關する法律案
一、昭和十五年法律第七號中改正法律案
一、昭和十三年法律第五十三號中改正法律案
一、昭和十五年法律第五十七號中改正法律案
一、海軍工廠資金會計法中改正法律案
一、帝國鐵道會計法中改正法律案
一、昭和十三年法律第廿三號中改正法律案
一、昭和十二年法律第八十四號中改正法律案
一、臨時軍事費特別會計法中改正法律案(以上政府提出衆議院送附)

日本銀行法案他二件を可決

【東京電話】四日午後の衆議院日本銀行法案委員會で

一、日本銀行法案
一、戰時金融金庫法案
一、臨時資金調整法中改正法律案

の三案につき討論採決の結果、いづれも原案通り可決した

召集を公平化
田中陸軍兵務局長の答辯

【東京電話】四日の衆議院兵役法委員會席上田中陸軍省兵務局長は召集の公平化ならびに徵兵再檢査につき左の如く答辯した

召集の度の重なるにつれて召集の公平化といふことについては細心の注意を拂つてゐる、同樣の條件にあるもので一回の召集しか受けないものと二回の召集を受けたものもあるので、これらについては最近臨時編制したため部隊に對してはわざわざ中央の現地に人を派してさういふ不平のないやう處置してゐる、また債務などのため應召家族の困つてゐるやうな場合には債權者との間に示談で濟すとか、延ばすとか、あるひは金を貸與へるとかいふ方法でさういふ事情の緩和されてゐる事例も澤山あり、今後とも在鄉軍人會、軍事援護會等と連絡して充分な對策を講ずるつもりである、また徵兵再檢査を實施せよとの議論は數年前からしきりに唱へられてゐるが軍としては再檢査する意圖はもつてゐない、しかし國民兵役を召集し得ることになつたので徵兵檢査當時發育不完全でそののち軍務に耐へ得るに至つたものは今後應召し得ることになつたわけでこの點再檢査の必要を認めないのである

南方新航路は軍管理
保科海軍兵務局長言明

【東京電話】四日の衆議院兵器法委員會において保科海軍省兵務局長は南方航路の新設問題につき左の如く言明した

南方に新航路を設置するとすれば現在作戰地帶である關係上、軍が管理するが、將來は當然海務院に移されるものである

船員の制限年齡
引下げを考慮す
若林海務院船員部長の答辯

【東京電話】四日の衆議院船員法改正委員會において若林海務院船員部長は現行船員法における船員年齡の制限規程を再檢討して場合によつては緊急勅令の公布が必要であるから充分考究を重ねる旨大要左の如く答辯した

船員の增加をはかるため制限年齡を引下げる必要がある、これについては船員法を改正しなければならぬが今度の議會には間にあはないから必要によつては緊急勅令の公布を考究してゐる

なほ船員最低年齡に關する國際條約についてはこれが廢棄につき遞信、外務兩省內で折衝中である

艦船の建造修繕
一元的に企畫運用
造船事務特例けふ公布

【東京電話】大東亞戰爭の完遂と南方諸地域資源の開發をはかるためには船舶の擴充は喫緊の重要事であるのに鑑み、政府は船舶の建造および修繕の促進を目的として戰時下海軍艦船および商船建造修繕の一元的企畫運用を行ふため海軍、遞信兩省間の造船に關する所管事務を一元的に調整することとなり、「造船事務に關する所管などの戰時特例に關する勅令」を制定、樞府に御諮詢を奏請、御裁可を得たので五日これを公布即日施行した、右勅令の要旨は

商船の建造修繕計畫の樹立實施にあたり海軍艦船との間に適切なる調整を圖り、絶えず工程の進捗、資材の確保、勞務の適正なる處置を一元的に行ふため戰時中海務院の管掌する造船事務中船舶用主要資材の配給調整および海軍管理工場における造船および船舶修繕に關する監督の事項を海軍大臣の所管に移し造船事務の運用にあたつては海軍遞信兩省の一體的運用のもとに最大限度の造船を達成せしめんとするものである

南方開發中央機關
既に成案、近く發表
首相言明

【東京電話】大東亞建設の根本方針および具體的方策については過般東條首相、鈴木企畫院總裁よりそれぞれ闡明され、議會の質疑においても南方開發計畫を戰果に即應迅速に實現させるための强力な中央機關の設置を要望する聲あり、政府はその都度その必要性を認めて考究する旨を答へてゐたが、四日の貴族院豫算總會においても本問題が取りあげられ、野村益三子の質問に對し東條首相は南方開發中央機關については戰爭勃發後直ちに研究に着手しすでに成案を得たので近い機會にこれを發表出來ると思ふ、總ての智囊を動員して戰果を立派にみのらしてゆくことは非常に必要なことで各位の協力を願ふ次第である旨の政府の方針を率直に言明した、しかして右中央機關設置は政府、財界ならびに民間を通じて熱烈なる要望であると同時に今後ますます大東亞の戰域に進展さるべき皇軍の作戰と並行する南方建設施策を可及的に實現遂行する基調となるだけに近く發表せんとする南方開發中央機關に對しては各方面とも絶大なる期待をかけてゐる

請願委員會に首相出席

【東京電話】今議會には非常時の救濟に關する請願をはじめ熱烈な國民の要望を盛つた各種の請願が多數提出されてゐるが東條首相は戰時下これら國民の眞の叫びを聞くため、繁忙な國務を割いて五日の衆議院請願委員會に出席、岡本委員長から委員會の經過を聞き首相の所信を述べることとなつた

半島の治安萬全
開戰以來民心は緊張
拓相の答辯

貴族院豫算總會

【東京電話】四日午後の貴族院豫算總會は一時卅五分開會、直ちに十七年度總豫算外六件の豫算案に對する質疑に入り

大河內正敏子 南方占領地には相當の資源があり、資源の點も心配はないが之を製鐵する設備能力が足りない、占領地には製鐵施設が一箇所もないから是非この際產業設備機構の如きものを利して南方に製鐵所を興さねばならぬとおもふ

鈴木企畫院總裁 從來日本の製鐵所は外國からの屑鐵に依存してゐたことは事實である、これについては物動計畫により外國依存から脫却するやうな方法を講じて來た、今後鐵の益々必要なことは勿論だがこれに對しては一層各部門の各專業に檢討を加へねばならぬ、日本の國防國家體制を樹てる上においては日滿支を根幹として自給自足體制をたてゝゆきたい、製鐵もまたこの線に沿つて來た、今後はこの計畫をさらに活潑に遂行せねばならぬ、南方に製鐵事業を興すには同時に石炭を必要とする、佛印の石炭が製鐵に適するや否やまた運搬の安全性といふこともあり、今後よく研究したい、しかし屑鐵については一定期間は非常手段をとりこれを製鐵の原料として生產擴充につとめたい

大河內子 南方占領地は英米蘭が科學的施設をさかんにしてゐたところである、この際心配なのはこれらの施設とその蒐めた文獻研究などを破壞して日本に渡さぬやうにしはしないかといふ點である、この點について深い考慮をなし遺憾のないやう取りはからはれたい

東條首相 政府としてもその必要を認めてこれに對する措置を講じてゐる、軍は作戰中であるから作戰行動に支障をおよぼさぬ限りこれら文化施設資料に對する具體的施策について考へてゆく

大河內輝耕子 南洋における具體的施策について伺ひたい

野村益三子 外地の治安狀況およびこれに對する緊急施策について伺ひたい

井野拓相 朝鮮、臺灣、樺太、南洋群島など外地においては官民一致必勝の信念に燃え戰爭目的遂行につとめ、或は重要物資の增產にあるひは貯蓄の增強に從事し今日まで些かも民心に動搖もない、朝鮮においては開戰以來民心緊張し不穩言動その他一切犯罪など激減し兵役志願者も增大し治安狀態は心配ない、臺灣、南洋群島も地理的關係から敵機の危險下にあるが軍に協力して治安は目下なんら不安はない、これら地域の食糧交通は多少不便ではあるが、當局の應急設備により大いに改善されて來てゐる、要するに各外地は治安は確保されてゐるが、地理的關係から今後の戰爭如何により留意を要する點があるから政府としても萬全の策を講じたい

野村子 今日この新局面に對應するためにはどうしても拓務行政を刷新することが頗る重要である、大東亞共榮圏建設には調査機關も必要であらうが寧ろ審議機關を設け、こゝで重要な事項を議決しそれが國策となつて國民に反映することが必要であると思ふ

首相 拓務行政機構は今後の事態に即するごとく活用することは當然であり、かつその方針は大東亞共榮圏を基礎とせねばならぬ、次に南方開發に關する機關については戰爭勃發後直ちに研究に着手しすでに成案を得たので近い機會にこれを發表出來ると思ふ、凡ての機能を動員して戰果を立派に實らしてゆくことは非常に必要なことで各位の協力を願ふ

野村子 南方開發を使命として從來活動して來た會社その他の機關は如何なる微々たるものといへども活用すべきでたい、戰爭勃發以來未だ復活出來ず、

河田烈氏(公正) 現在作戰中であるから南方開發に關し具體的方策を定めがたいのは當然であるが、心配になるのは昔のやうにおつとり刀で臨時にやつてゆかねばならないため其處に種々の因緣が生じ將來拔き差しならぬ事態が起ることである、これについて充分に考慮されたい、內地の各產業に統制團體が出來てゐるが南方開發に關してもこの首腦部を網羅して經濟參謀本部のごときものを設くる意思ありや文化施設の破壞に備へ日本としても今から相當根本的な調査研究をなす必要があると思ふ

鈴木總裁 從來の因緣に捉はれずやつてゆくことは同感である、事態の進展につれ彈力性をもつてやつてゆくつもりで內地の經濟界の人々に協力をねがふのは勿論であるが、これを經濟參謀本部といふごとき組織の下に統一することはその他の機關とも連關するから先に總理から述べたごとくやつてゆく、各種調査機關の有機的活用については極力努力する方針である

かくて午後三時五十八分散會

不要不急物資の
船舶輸送は窮屈
廣瀨朝郵專務歸任談

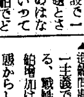

東上中の朝郵專務廣瀨博氏は四日歸任したが、次のごとく語つた

▲南方建設と船舶 大東亞戰の進展による南方建設で一番問題とされるのはなんといつても船舶でどこにいつても最後は海上輸送の問題で結論される、護洋作戰の範圍は日々擴大されると同時にわが商船團も相當の損害を受けることは覺悟せねばならぬから商船徵傭は當分增すとも減らぬと思はねばならぬ、よつて今後の船舶輸送は石炭、鐵鑛、食糧など戰時必需品の優先運搬に極限されるので一般不急物資の輸送はまたく閉塞化されることを覺悟せねばならぬ

▲造船問題 政府は現在造船第一主義で最大の努力を拂つてゐる、戰艦と海艦とを償つての船舶增加は現下わが國工業界の狀態からしてよほどの努力を要する、海務院では四日船舶會社を招集して造船方針を決定するはずだが、今後は既認可船ですでに着工してゐるもの或は資材手當濟の契約船以外は、全部一齊に契約金を返還するとゝもに受註しない方針である、しかして拙速主義と併行して政府計畫の標準型(從來とは相違する型)を建造する方針で、これに對しても民間からもいろいろな立場または將來の海運政策の立場から議論が出て來るものと豫想される

▲船舶運航會 船舶國家管理にもとづく船舶運航會はまだ設立までには至つてゐないが、おそらく本月下旬ごろまでには形態を整へて出發するであらう、目下需要船舶量が著しく減少してゐるので大きな規模も必要でないかと思はれる

▲半島と海運 海運界も大東亞戰とともに舊殼を脫ぎ捨てゝ新體制に即應新設定の機運に向ひつゝある。しかしながら如何なる組織、如何なる形態が新日本海運界の發展に適切なるやは重大な問題だ、半島海業界は南洋占領とともにいよく重大性を加重されて來たが、國家としても

無電台

公僕や希望の投稿歡迎・十四字詰四十行以內・簡潔・局僞電報・保宛・紙上匿名御隨意・原稿には住所氏名明記のこと

ラジオに大妨害

……この地の最繁華街の中央にある自動車會社で木炭自動車に火を起すために使用する送風機は强力な音響を發するので附近一帶のラジオは全然用を爲さなくなる、それが毎日、朝から晩までのことであるから堪まらない

◇……附近聽取者連名で放送局へ雜音防止方を要求しても時があかないので、直接自動車會社へ掛合つたが應じてくれさうもない始末に皆はほとく困惑してゐるのですが、當局において、斯る雜音を發生しない送風機を使用するか、他に雜音防止の方法を講ずるやう命ずることはできないでせうか

◇……自動車には手押送風機があるからせめてニュースの時間だけでも電氣送風機を使用しないやうにしていたゞきたい、これは獨りこの町だけの問題ではないと思はれるが、如何(龍山一聽取生)

海苔配給統制
けふ打合會開催

戰時下重要國民食料の一たる海苔の配給適正化を期するため、內地ではこれが集荷配給統制中樞機關として近く全國海苔配給統制組合を設立するとゝもに機構を一等級を四等級に統一し、現行公定價格をも改正することになつたが、朝鮮でもこれに對應して從來の販賣機構を根本的に改革することとなりかねて殖產局が中心となつて考究中のところ大綱の成案をみたので五日午後一時銀行集會所に右配給統制實施に關する最終的官民打合會を開催することとなつた

滿洲、北支を打つて一丸とした工業の根本的建設を行ふべきであると思ふ、東京でも財界先達は南洋の制覇とゝもに半島を工業的に重視してゐる

けふの兩院

貴族院 本會議午前十時開會、戰時における籍事館の裁判の特例に關する法律案、裁判所構成法戰時特例案、戰時民事特別法案、戰時刑事特別法案を逐次上程、委員長報告通り可決して衆院へ送付、昭和十五年法律第六十九號中改正法律案ほか十四件、兵器等製造事業特別助成法案を上程、委員長報告通り可決成立せしめて散會▲豫算總會 午前十時開會大河內輝耕子(研)下條康麿氏(同成)質疑を行ふ、委員會、午前十時より南方開發金庫法、郵便法、米穀管理、國民體力など各委員會を開く

衆議院 本會議午後一時開會、大東亞戰爭の呼稱を定めたるに伴ふ各法律中改正法律案(貴族院送付)を上程、委員長報告通り可決成立、次いで日本銀行法案ほか二件を上程、委員長報告通り可決、貴族院へ送付、なほ增稅案關係十八件の委員會可決をまつて緊急上程、委員長報告通り可決、貴族院へ送付して散會、委員會、午前十時半決算、請願、米穀、勤勞午後一時より增稅、郵便、民法の各委員會を開く

借方貸方

八十七億による彪大豫算案は二日の衆議院本會議の下に可決、直ちに回附された、戰時議會の面目躍如たるものがある▲就中今議會を通して嚴しく論議された食糧問題については軍政農林當局務官達は二日マイクを通して全國民に呼びかけ〝南方共榮圏の資源が入つたとしても內地及外地を中心とする主要食糧の自給力を强化するのが根本方針である〟と强調した▲食糧確保が基地內朝鮮は本年から增米擴充計畫、戰鬪保障計畫を遂行することとなつてをる、東亞の食糧は朝鮮で賄ふといふ氣で增產に邁進しようではないか▲南總督は主婦は家政を司り戰時即應の生活をなすやう心掛けろといひ、農村の婦人勞務の動員を要求した、家の主婦たる者、自己の行動を三省して見るべきだ

一面大東亞戰爭 一面共榮圏建設 ⑧
砂糖問題【上】
圏外依存性を一擲 過剰供給の統制對策
佐藤正樹

圏內供給過剰物資

無敵皇軍が營々と世界に示した比類なき大戰果のあとに續き、强靭なる經濟行動が强力に展開して、初めて大東亞共榮圏が建設し得るものたることは既に何人も知る所であつて、近代戰爭が國家總力戰と稱せられる所以も亦こゝにあるのである

大東亞建設のための多彩なる有站部たるべき南方地帶と圏域を劃する產業は、もとより少くないが製糖業は工業としても農業としてもその規模において優位を占める產業であり、かつは各地の產業經濟上重要なる地位を占めてゐる關係よりして、一刻も早くその經濟方策が明かにせられることが待望されてゐるのである、既に砂糖は米、ゴム、錫などと共に、今後暫く需給を大東亞圏內にて計らねばならぬ、戰爭の續く限り、供給過剰たるべき物資として、一般からも今後の對策を注目されてゐる次第である

歐米依存の現狀

南方糖業の現狀は、遺憾ながら强度の歐米依存をその特徴としてゐる、糖業に關しても亦歐米諸國はその資本及び技術供給において、資材の輸出及び製品の販路においてその勢力を扶植したのであつて、大東亞の糖業は、今全般にみられる圏外依存關係を斷切つて、自主獨往し得べき經濟に編成替しなければならない、これこそが南方糖業問題の核心であつて、これが完遂に協力することが日本糖業者に課せられたる光榮ある使命なのである

まづ最近における需給狀態を見ると、下表の如くである

即ち日本、布哇、比律賓が主要產地であり、何れも生產高においては世界的水準を超える發展をなしてゐる、支那の生產高も四十萬噸近いが、殆どすべてが舊式製糖方法の所產であり、かつ自給自足をなし得ずに多額の砂糖を我國及び爪哇等に仰いでゐるのである、滿洲、佛印、泰等の製糖業も未だ發達の過程にあるもので、大東亞の需給狀態からいふならば地方的存在の域を出ないのである

かくて日本、布哇、比律賓が砂糖の輸出國であり、その他の諸國が輸入國として對應するわけであるが、布哇及び比島の糖業の輸出先は圏內よりも寧ろ圏外の市場であつた關係から、今後共榮圏內において計畫的に需給の調整を計らねばならぬことゝなると、圏內の消費高二四七〇千噸に對し生產高は四三九七千噸であつて、供給過剩高は約二百萬噸、實に生產高の四五%に及ぶのである、こゝにおいて、需給の調整が眞に容易ならざること、而にこれが解決のためには、劃期的なる企畫と併せて果斷なる實踐力とを必要としてゐることが明らかとなつたと思ふ、前表には偶々一九三二年度をとつたが、比島の圏外市場依存の糖業事情に由來してゐるのであつて、當面の課題が需給の計畫的調整にあることを知るには充分である

布哇糖業と甜菜糖業

新に加はるべき南方糖業のうち第一に論究すべきものは布哇糖業である、布哇糖業は玖瑰の糖業と比肩すべき世界的輸出國であつて、かの蘭領東印度會社以來和蘭資本によつて輸出產業として發展せしめられ、豐富な天惠と低廉なる住民の勞働とによつて、世界市場を獨歩したのである、然し市場の景況如何により浮沈を免れないのは當然で、一九二〇年前後の黃金時代には、實に二百萬噸を超える生產高を擧げて好況を謳歌したが、忽ちにして世界不況の影響をみるや、滯貨は二百萬噸以上に上り、產額を一時五十萬噸に縮小するの苦境に陷り、深刻なる斷腸を顧身に浴びたことは記憶に新たなる所である、然るに歐米不況の後退すると共に、國際砂糖協定その他糖業關係國の協力により布哇糖も再び販路を歐洲、アフリカ、西部アジヤ、英領印度、支那、馬來、新西蘭等に求めて、逐年業績を回復しつゝあつた

砂糖輸入國における自給自足政策が强化せらるゝことは世界糖業史を貫く動向であつて、甜菜糖業の如きは誕生の當初より自給自足政策による國家保護の翼をまとふて發展したものであつて、布哇糖投資の牛耳を握る和蘭本國の砂糖の自給化を圖り、玖瑰その他より安價なる砂糖を購入し得る英本國も莫大の國帑を費して甜菜糖業を興したのである、英領印度、濠洲等の糖業の發展も同じ傾向の現れである

蘭印糖業者の誤算

かゝる傾勢が存する所で發展するにつれて、布哇糖の市場が縮減するのは當然の成行であつた、然し第二次大戰勃發へで歐洲方面において大量の砂糖買付が頻つて行はれた當時は、一時布哇糖も小康を得たが、獨蘭戰の勃發となり完全に歐洲市場を失ふや、しきりと英國關係の市場に依存する途をとつた、然し販路の狹隘と相俟つて次第に滯荷の增大を來し、昨年十月一日現在において百四十五萬噸、一ケ年の生產高に匹敵すべき大量の滯荷を擁し前途をまつたく悲觀されてゐたのである

然るに蘭印糖業者は、一九四二年期植付に當り、誤つたる信念の下に自國の勝利と復興を確信し、戰後における歐洲市場は大量の布哇糖を輸入すべしとなし供給にも百四十五萬噸の生產計畫を決定したのである、その他における公平なる觀察者は百萬噸にても過大なりとしてゐたものである

世界の新秩序は、貿易においても自由貿易主義を排撃して、計劃したる政治的取引へと發展の歩を進めつゝある、然るに布哇の糖業は、自由市場の市場として僅に過ぎないのにも拘らず、かに蘭印糖業が二十數萬噸の市場を有するに過ぎないにも拘らず、自由市場解放の夢を未だ醒ききつゝさまよへるのであつて、新しき勢力の動向を看破し、斷然と自らの旅路を反省し、その圏外依存性を擲拋し去るべきものである、これはひとり蘭糖のみに止まることではない、投下資本においても、資材においても、オランダその他歐米諸國にその供給を仰いでゐたのであつて、今や蘭領全般につき從來の歐米依存を一掃し、大東亞共榮圏內において更生と向上とを圖るべき日を迎へたのである(筆者は臺灣製糖株式會社員)

大東亞共榮圏砂糖需給概表 一九三九―四〇年期(單位千噸)

國名	產糖高	輸入高	消費高	輸出高	過不足	備考
日本	一三三〇	―	一〇九八	一八三	二三二	輸出は殆どすべて滿洲支那向け、消費規止をなしをる
滿洲	一八	七二	九〇	―	▲七二	輸入は日本より
中華民國	三九七	一六六	五六二	―	▲一六六	輸入先は日本、布哇、香港、其他の順
泰	五	二六	三一	―	▲二六	輸入先布哇
佛印	六〇	二	六一	二	▲一	佛本國に輸出、香港、爪哇より輸入
馬來	―	一三四	一一四	二〇	▲一一四	輸出先不詳なるも英領ボルネオ其他
比律賓	九八三	―	一六五	九六二	八一八	輸出先すべて米國
蘭印	一六〇五	―	三四九	一二三三	一二五六	上記共榮圏向輸出三千噸其他アジヤ向五六千噸アジヤ以外四五千噸
合計	四三九七	四〇〇	二四七〇	二三九〇	一九二五	供給過剩高小計一九二七千噸
印度	四五一四	二八〇	四二二九	一	二八五	輸入先布哇
濠洲(含フィジー)	九八一	―	五一三	四六八	四六八	輸出先英本國及カナダ
新西蘭	―	八七	八七	―	▲八七	輸入は爪哇より
布哇	八〇七	―	三九	八四七	七六八	輸出先すべて米國
合計	六三〇二	三六七	四八六八	一三一六	一四三四	供給過剩高小計一四三四千噸
總計	一〇、六九九	七六七	七三三八	三七〇六	三三六一	大東亞共榮圏に於ける供給過剩高三三五九千噸

(過不足の項▲あるは不足を示す)

優秀二基性アミド製劑 强力 化膿性疾患に りベール錠 銳敏なる殺菌力を有し內服後尿は消後の治癒效果を發揮す

十二指腸藥 アンキロ丸 本劑は体に障なく十二指腸蟲を驅除しながら非常に血色を良くし元氣を旺盛にす 又心臟病に効あり 絶食、下剤不要苦痛、疲勞なし ○全國有名藥店デパートにて販賣 本舖 後藤藥局

朝日海上火災 大阪北濱 取締役會長 岡崎忠雄 取締役社長 坂井常雄

殺せ害虫! さんこう殺虫劑 日滿專賣特許 商工省より補助金下附 各府縣農事試驗所推奬 殺虫力最も强く 藥害なく 價格低廉 兵庫縣立農事試驗所にて實驗死亡率一〇〇% 本劑の特質は速効性、忌避劑なれば、散布後五六日經て驅虫效果を試驗せらるゝ可し、絶對保證 SANKO 產國印 發賣元 東天紅商事株式會社 神戸市加納町五丁目一一九 振替神戸二〇四七九番

勝つて兜の緒を締めよ

感冒に肺炎に 扁桃腺炎に氣管枝炎に 獨特の經皮防衛作用と 快速の解熱・消炎作用 いるだけ溶いて使へる粉末 卅分しっぷ藥 デルモラィツ

ますらを 家庭の常用藥 体位向上 元氣と榮養 綜合ビタミン、鈣止、酵母、胃腸をじ丈夫に健康增進の爲め特に推奬す 三百錠一、八〇 千錠五、四〇 總代理店 株式會社 中西武商店 甲子會員各地藥局藥店に有ります

商業登記公告

[illegible]

第拾期貸借對照表(昭和十六年十二月三十一日現在)

[illegible]

日滿物產株式會社

第一期決算公告

[illegible]

山本產業株式會社

"濠洲"を擊つ

＝武器"ブーメラング"に偲ぶ　黒木大佐　ある日の回想

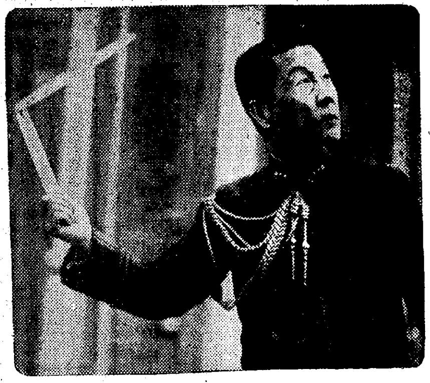

雲を思はせる四國日和の晝下り、海軍武官府の庭のやはらかい陽指しを還つてくる〳〵とブーメラングが飛ぶ、ブーメラングとは—濠洲の住民たちが獲物をとる唯一つの原始的な道具である、「く」の字形をしたこの道具で、ジャングルの奥深く入りこみ獲物にむかつてなげつける、六十メートルぐらゐとんで、當れば獲物をたふし當らなければまた自分の手もとまで戻つてくるといふ土人たちの武器である

黒木大佐がまだ候補生の當時の大正五年遠洋航海の途次濠洲へ立ち寄つた、若き候補生の目はこの面白い武器に吸ひ寄せられ熱心に作り方を研究した、恰度第一次世界大戰の頃だつた、その後星移り年變り、ここに二十有七年、昭和十六年十二月大東亞戰爭が勃發した、その間に候補生から大佐へと累進した黒木さんは相つぐ勝報の陰に今や周章狼狽、斷末魔の死相を呈しつゝある濠洲を思つた、そして大佐はこのブーメラングといふ面白い武器を想ひ出したのだ「子供たちに見せてやらう」さう考へついた大佐は文字通り目の廻るやうな軍務のあい間に、丹念にこの道具を作つた、武官府の小さな庭でニコ〳〵笑ひながら子供のやうにブーメラングを追ふ黒木さんの姿は—するものは、その昔、立ち寄つた濠洲へ今や最後の鐵槌を下さんとするわが皇軍將兵の姿でもあらうか—戰場への大佐の想ひを乘せて、くる〳〵〳〵青い空を截つて今日もブーメラングがとぶ、そしてそれはそのまゝ濠洲を截るブーメラングであつた【寫眞＝ブーメラングを投げんとする黒木大佐】

いつでもお役に

半島青年に譽れの體力檢査　來月から全鮮で實施

赫々たる戰果とゝもにいよ〳〵擴大しつゝある大東亞戰とその建設部面に備へて、豐富な人的資源をもつわが半島では、きたる本年三月一日を基準とする滿十八歳と十九歳の半島青年に譽れの體力檢査を實施、晴れの志願兵應募や勞務動員への適正性資料を調査することゝなつたが、これが檢査日は來る三月一日から十日まで、全鮮一齊に、郡、島廳所在地の現地主義で實施することに二月四日總督府厚生局で正式に決定、關係方面へ通牒を發した

"體力半島"の誇りを賭けていよ〳〵實施をみるこの檢査には軍醫、公醫、民間醫を動員、また各愛國班長も一役買つて出て、わが町、班の光榮に映えて協力するはずであるが、榮えある檢査の對象は入營試驗や志願兵應募試驗に行ふ簡單なる身體檢査、例へば身長、體重、胸圍、視力、呼吸器など醫學的に調べるだけで國民體育の體力章檢定（走、投、運搬、懸垂、跳躍の五種目）のやうな難しい技術的檢査方法ではなく、半島青年が如何にしてその惠まれた體を適材適所に活用、大東亞建設への一指導者たる光榮を擔ふべき體力の資料を調査するもので、この意義と榮譽を半島國民に廣く認識させるため總力聯盟では近く宣傳ポスターをつくつて一般家庭や街に配布する

"對面の日"を待つ

靖國の半島遺兒十三名

戰死譽れの遺兒が靖國の社頭で逝き國の忠靈となつた父と感激の對面をする今年の遺兒靖國參拜は陽春三月廿八、廿九兩日と決定したがこの感激の社頭對面に朝鮮から參拜東上する遺兒たちは故五ノ井部隊長の三男和夫君、故青木部隊長の長女秀子さんをはじめいづれも國民學校五年在學中の男兒六名、女兒七名合計次の十三名で早くもその日を待ちわびてゐる

（江原道鐵原國民學校）故大飛勇一上等兵長男大飛眞一（群山公立國民學校）故大房一郎伍長次男大房仁（大邱公立旭國民學校）故川野滿一伍長長男川野幸一（釜山第二國民學校）故松村光巳伍長長男松村幸士（黃海道平山郡古之國民學校）故德田兼重曹長長男三山泰雄（平壤西松國民學校）故五ノ井定之助少佐三男五ノ井和夫（京城青葉國民學校）故太田明之助伍長長女太田朝子（大田春日町國民學校）故安井丞一上等兵長女安井泰子（全南咸平郡民川國民學校）故崎崎榮次上等兵三女崎崎好子（大邱旭國民學校）故松村亀三太郎伍長三女松村馬子（釜山第六國民學校）故石崎榮重曹長次女石崎紫子（元山泉町國民學校）故長谷川滿次郎大尉三女長谷川邦子（龍山公立國民學校）故青木喜之助少佐長女青木秀子

聖恩旗大鰐着

【青森電話】第十三回明治神宮冬季大會スキー競技は現地の準備全く成り六日の開會式を待つばかりであるが、これに先立ち聖恩旗は四日午後零時二十三分着列車で大鰐に到着、同州分山田畢郎選手（早大）に捧持されて奉迎式場に臨み、山田青森縣知事、吉江厚生省體育課長以下役員、選手、學童、町民などの奉迎をうけ同四十分奉安所たる大鰐國民學校に到着した

學校基金に全財產寄附

【安州電話】安州邑内道會議員李〇淳氏は三日官川、价川中學基金として全財產（時價十五萬圓）を寄附する旨郡邑當局事務所に申出た

青年學校生徒制服制定

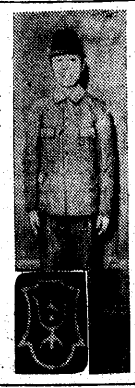

【東京電話】全國二百萬青年學校生徒の劃一的制服、制帽、帽章などがいよ〳〵本極まりとなり新調するものから順次全國的に普及統一されることになつた、文部省ではさきに制定した中等學校生徒の服制と相俟つて青年學校服制の統一を圖るため協議會で研究中であつたが四日午前文部省で開かれた同協議會において最終的意見の一致を見た、新服制は物資節約と規格統一を狙つて昨年制定を見た中等學校生徒のそれと同型の物とし何れも國防色、戰鬪帽型で女子青年の服制はさらに研究を重ねる、帽章については近く發表のはずである【寫眞＝青年學校生徒の制服と帽章】

"防空"を考へよ

愛國班常會で研究會

世界戰史に未曾有の記錄を印し、赫々たる戰果をあげてゐる大東亞戰に呼應して、銃後の防空強化促進はいよ〳〵重大さを告げるので總力聯盟では全鮮の愛國班常會をして各班毎に"防空強化促進研究會"を開催、國土防衞への鐵壁陣を布くことゝなり、四日各道聯盟宛に左の研究項目を通牒した

一、防空實施令が出た場合愛國班及び各家庭において防空從事者の分擔任務を晝間と夜間、平日等に區分し各場合に應じて實際に合致するやう定めてあるか

二、燈火管制の設備が完全に出來て居るか、そして火急に警報が發令された時まごつく樣なことがないか、又警報が永く續く時も日常生活に差支へない樣な方法がとれてゐるか

三、愛國班及び各家庭における防空用具が完備し又何時でも使用出來るか、特に防火用具の點檢時の保存法に手抜りはないか、何その配置場所等は防火活動に適當であるか

四、隣家に事故が起つた時手早く應援出來るやう連絡等について考慮されてあるか

五、既設防空壕の維持補修について充分の注意が行屆いてゐるか

六、警戒警報の空襲警報發令又は解除の警報等の際の處置や活動に就て充分訓練が出來てゐるか

"やつた"思はず萬歲

六勇士、敵二機を擊墜

【マニラ三日同盟】僅か六名の勇士が小銃で敵P四〇型戰鬪機二機を擊墜した痛快な話がある—卅一日朝〇〇を發した〇〇隊武内助市兵長（神奈川縣出身）等六名を乘せた〇〇艇が旭日はえる〇〇灣の波を蹴つて〇〇河口に向け驀進してゐた、西方遙くコレヒドール要塞が薄靄のなかに浮び上つてゐるのだ、武内兵長等は今日の重要任務を想起しては胸を躍らせてゐた、午前十時五十分ごろ微かに〇〇の音が椰子の葉陰に突然され來た瞬間、鋭い爆音が響いて來た「敵機だ」と關根一等兵が指さす方を見るとコレヒドール要塞を飛び立つた敵P四〇型戰鬪機二機が南空にくつきり浮かんで鵰のやうに進んでくる、爆音が刻一刻近くなつて二千メートル、一千メートルやがて八百メートルと低空になつてくるではないか『ヤッ、五百メートルだ』と一同互に顏を見合せた瞬間、物凄いスピードでヒュッと風を切つて急降下して來た敵機は廿四ミリ機關銃の掃射を加へて來た、ヒュン〳〵と敵彈が舟艇の周圍に白い線を描いて行く『銃を執れ』と武内兵長が叫んだ瞬間皆は艇底に入つて小銃を射ち始めた、全員の氣魄は火の玉のやうに燃えあがつた、敵機は舟艇と僅つて上空を旋回しながら執拗な反復掃射を加へてくる、十秒二十秒、舟艇と敵機の凄惨な一騎打が續けられて行く、一分もたつたと思はれた時敵の一翼が『バーン』と上空で炸裂して、ぱらぱらちぎれ飛んだ、次の瞬間火達磨になつた機體が舟艇の前方五十メートルの海面に落ちて行つた『やつた』と一同は思はず萬歲を叫んだ途端、また一機が黑煙を吐いて落ちてくるではないか、餘りのことに一同は呆氣にとられて暫く無言だつたのが期せずして『ワァー』と歡聲が湧き起る、嬉し泣きに戰場焼けの双頬を濡らしながら舟艇内で亂舞した、歡聲もピタリと止んで青空に白い飛行雲が一つ流れてゐる舟艇の上では武神の加護を感謝しながら六勇士は、何時までも〳〵互に相擁してゐた

"不可能"を突破

壯烈金色の塔奪取戰

【モールメイン四日同盟】モールメインの攻略戰中壯烈をきはめたのは金色の塔の戰鬪であつた、市の東北方丘の上に美しい金色の塔を持つ寺院は敵の要塞と化してゐた、攻略戰に向の卅日夜半「金色の塔を占領せよ」との命令をうけた久米正雄中尉の〇〇隊（雅島隊）および大伏成兵衞中尉の〇〇隊の率ゐる二隊は直ちに決死隊を編成した、寺院の敵からは機銃が火を吹いてゐる、月は中天に輝いて敵からは友軍の進撃が手にとるやうに見える、やつと寺院の下まで來た、〇〇名の決死隊は火を吹く敵機關銃の下を潜つて寺院に飛び込んで行つた、階段から塔までは幅三メートル位のコンクリートの階段は卅度の傾斜で百數十段ある、敵は階段の曲り角や壁の陰から機關銃を盛射して來る、全く不可能な突撃だが、しかし、これが唯一の突撃路だ、機銃を先頭に縱横に撃ちまくりながら互ひに手をしつかり握りあつて一段〳〵階段を登る〇〇名の決死隊は十數分の戰ひで殘り〇〇名に減つた、彼我の戰彈はコンクリートの壁に當つて四方八方に跳ねあがる、遂に二無二の突進でやつと階段を登りきる頃、今まで先頭に立つて機銃の猛射を浴びせてゐた曹長（上等兵が「天皇陛下萬歲」の聲とゝもに仆れた、もう肉彈の外はない、手榴彈の炸裂、機銃の亂射の中で敵味方の死鬪がはじまつた、かうなつたら日本軍が絕對優勢、頑敵も遂に算を亂して退却、わが決死隊の勇士は轉がるやうに塔の上に這ひ上り、群がる敵を跳ね飛ばし東天がほのぼのとしらむ頃、燦爛の日章旗が金色の塔の絕頂高く揭げられたのであつた

米砲火生產に大童

【リスボン三日同盟】ユーピーワシントン電の傳へるところによればアメリカは目下火砲の大量生產に必死の努力をつゞけてゐる、スエーデンのボフオールス四十ミリ砲ならびにスイスのオーリコン廿ミリ砲を原型として續々製品を完成してゐる

右のうち九十ミリ高射砲はドイツの有する八十八ミリ高射砲を凌ぐ優秀な對空兵器であると呼稱してゐる

軍國の未亡人輔導所　愈よ開所

【東京電話】國民學校高等科卒業程度の學力を持つ軍國の未亡人を大東亞戰下の職業戰線に逞しく發足せしむる軍事保護院の『軍人遺族東京職業輔導所』は來る六月末戸山ヶ原に竣工するが、竣工を前に同校舍に假開所を開き、いよ〳〵來る四月十五日から事業は開始することとし、第一回入所生の募集および施設規定を四日發表した

同輔導所の特色は既存の施設が概ね高等女學校程度を入學資格としてゐるのに對し特に國民學校高等科卒業程度として軍國の未亡人にわたり入學資格をあたへ輔導科目も和裁科、洋裁科、產婆および看護婦科、保健婦科、事務科の五種目として地方では生活困難な者を修業せしむるとしたが要項は次の通りである

資格は三十五歲までの戰死戰病死軍人の未亡人、修業年限は特殊技術を施し女學校卒業と同程度の教養をあたへる豫科六ケ月および專門教育をあたへる本科一ケ年六ケ月併せて二ケ年、人員は五科各科とも十名宛合計五十名で入所志望者は入所願、履歷書、健康診斷書を添へ二月五日までに居住地の府縣廳を經て軍事保護院、軍人援護會支部に提出のこと、在所中の生活費は原則として本人の負擔とし學資不足のものには最高年額三百五十圓を支給、入所生は凡て附屬寮舍に入舍せしむることになつてゐる

南方林業研究委員會設置

大東亞共榮圈内にある南方群島の林業狀態を具さに調査研究しこれを半島林業に與へられた使命達成の資にしようとの目的から朝鮮林業會では今回新たに南方林業研究委員會を設置し研究の第一歩を踏み出すことになつたがその手始めとして七日午後一時から京城本町鮮銀前の林業會館で南方林業事情講演會を開催、引續き同五時半から金千代會館で林業關係者約四十名の參集を求め懇談會を開催する

戰爭と精神力

野地京城師團報道部長　DKから烈々たる放送

大東亞戰爭遂行には絕對不敗の一億の逞ましい精神力が缺けてはならぬ、この不動の精神力を日常の生活に實踐しなければならぬ、これこそ銃後を護る者の責務で、前線將兵の勞苦に酬いる唯一無二のものである—と、烈々たる言句をもつて京城師團報道部長野地嘉平少將は四日午後七時半から京城中央放送局のマイクを通じ約廿分間に亘つて"戰爭と精神力"と題して放送を行つたが大要左の如し【寫眞＝野地嘉平少將】

戰爭は畢竟二國民の戰ふ所である、長い間世界を制覇し、强大を誇つて極東の覇を爭してゐた米英は今や東亞諸國の戰場を次々と失ひこれが臨戰力たる歐洲の一年を燃やせられ、國力經濟の源泉たる經濟的地盤をも奪はれて日一日と凋落の一路を辿りつゝある、武力戰に慘敗して經濟的打擊を受けた米英は、この頽勢を挽回するためあらゆる手段をめぐらし苦惱を重ねてゐるので、戰ひは必然的に長期にわたり思想戰に陷ることを覺悟して行くことは當然せねばならぬ、今後彼等は、所謂ゲリラ戰法によつて敵對意志なる經濟戰を繼續し、また豐富なる資源を背景として尨大なる物質的武力の擴充に專進し、特に戰爭の勝敗とする謀略宣傳謀略等の秘密戰を企圖するなど、彼等として發揮し得る最大の能力を傾けて對抗して來ることは察するに難くない、アメリカの來年度國防豫算は

五百何十億ドル　といひ、軍艦七百隻の建造計畫、飛行機二ケ年間に十八萬台の製作等々、これ等は全く架空の數字で、世間を驚かさぬ大げさなもので、米國獨特の宣傳のやり口でこれに對して世間には米英の物質力やその大計畫に恐れをなし、長期戰の將來に對して聊か危惧の念を抱いてゐる者がないではない、過日の帝國議會においても某議員は「米國の天文學的數字の軍需擴張は一概にこけおどしとは思はれないが」と心配して質問を發してゐた、これに對して東條首相は

「米國の尨大なる數字を一笑に附する譯ではないが、凡そ戰爭は人間が闘ふのである、人間とその訓練とが最も重大で物はこれを裏づけるに過ぎないものである、三千年來、尙武と忠勇の精神的要素を持つた臣民に行はれた訓練は世界に冠たるものである、從つて物質ばかりに依存してゐる米國軍は決して恐るゝに足らない」

戰へば我必ず勝つ

銃後にも希む不動の信念

といふ意味の答辯をした、正にその通りで、物量は決して力の全部とはなり得ず戰ひのその一部に過ぎないのである、昔七つ道具に身を固めた雲をつくやうな大男の辨慶が、横笛を吹きながら悠々と五條の橋を渡つて來た白面年少の牛若丸にかなはなかつたのは餘りにも有名な話である、まして精神の嚴しい訓練の出來てゐないものなどは、如何に身體は大きく、また澤山の武器を備へてゐても到底物の用に立ち得るものではない、かの物資のみを貴く誇て精神的要素を缺いてゐる米國の姿は正にこれに類するもので、口笛を吹きながら歩哨に立つてゐたり、チユーインガムを噛みながら行動する

米國軍隊の如きは　全然恐るゝに足らない、凡そ國家の總力といふものは物質的、精神的一切のものの綜合せられた力をいふものであつて、決して物資の一方面だけを見てはならぬ、否、寧ろ精神力の方が常にその根本主體を爲すものである、では、戰爭に必要な精神的要素とは……

祖國を守るといふ愛國心もあり、旺盛なる鬪志や靱強なる敢闘心さては不撓不屈の負けじ魂等種々あつて、これ等の間にも差分つは存することであらうが、就中最も重要なものは國家のため喜んで身命をなげうつ所謂滅私奉公の敢行である、皇國三千年來の傳統である「大君のため醜の御楯」となつて水づく屍、草むす屍と捧げまつる赤心こそ、實に軍人精神の根基であり戰に勝つための必須最大の要素である、明治十五年一月四日陸海軍人に賜りました御勅諭の中に

「軍人にして報國の心堅固ならざるは如何程技藝に熟し學術に長ずるも猶偶人にひとしかるべし、其隊伍も整ひ節制も正しくとも忠節を存せざる軍隊は事に臨みて烏合の衆に同じかるべし」

との御訓しがあります、如何に外觀ばかり立派な軍人、軍隊のやうな形をしてゐても眞に國家に對し獻身的奉仕精神をもつてゐないものは實際烏合の衆に過ぎない、アメリカがたとへ何萬台の飛行機を製造して大空狹しと飛び廻つても、それはかの蜻蛉のやうに、赤トンボの群に過ぎない、またマレーやフィリッピンあたりに何百何千と置いてゐた

米英軍の戰車等も　牛の屁程の威力をも發揮しなかつたことは事實が證明してゐる通りである、過ぐるノモンハンの戰ひにおいて我が勇士はガソリンを詰めたサイダー瓶一個を擔へて敵の戰車に打つけこれを炎上せしめた例は澤山ある、これと同じやうに、一個の小さな爆藥を抱いて敵の戰車に迫りこれを撃滅することは我が兵が常に訓練せられてゐる所であり、このやうに百の戰車に對しては百人の兵、千の戰車に對しては千人の兵員を以てこれを全滅さすことが出來るものである

わが海軍が敵の艦隊を撃滅する場合においても同樣で、大きな爆彈を抱いた飛行機、或は水雷を抱いた小型の潛水艦を以て、所謂體當りによつて自爆する覺悟で行けば一機一艦よく敵の巨大な軍艦を屠ることが出來る譯で、ハワイにおけるアメリカ艦隊も、マレー沖におけるイギリス艦隊も、かくして擊沈せられたのである、故に眞に恐るべきは戰車や飛行機等の機械的威力よりは、寧ろこれを操縱する決死の人間の精神力である、されば戰爭のための訓練の目標は、技術にはなくして精神である、即ち國家の危急に際しては何時でも命を捧げ得る覺悟、更に進んでは死生を全く超越して悠々として無我の境地、これは國民皆兵の精神を發揮し得る無我至誠の境地であります、この境地こそは啻に戰場に於てのみならず、國民生活の上においても常に必要であるのであつて、一億同胞が悉くこの境地になつて結束したならば、如何なる困難と雖も克服するに難からず、また何事として成らざるはなしと信ずるものである、勝利は戰爭を決するとは正に歴史の必然であり、天命の約束である、況して我が國の總力は今や

物資精神の兩面に　亘つて米英その他の聯合國の總力に較べて遙かに優勢なる狀態にあるばかりでなく、更にその上に目に見えざる驚く無限の力の加はつてゐることを知らねばならぬ、それは畏くも御稜威の御光の中にもある如く、畏くも上にましまし、時に臨んで天佑神助を垂れ給ふばかりでなく、更に八百萬の神々、靖國の神々の御加護があるのであります、これ等は實に大和民族を中心とする一億同胞の魂のより所であり、日本精神の本源である、我等は萬邦無比なる國體に淵源するこの精神を堅持し不動の決意を以て如何なる敵の宣傳、或は物質的威力を以てする脅威や進擊にもびくともすることなく、あくまでも必勝の信念と不撓不屈の精神とを堅持してこの戰爭を戰ひ拔き、勝ち拔き以て皇國の光榮を保全し悠久無窮なる國運の隆昌に應へ奉らねばならぬのである

「忠南號を送る歌」

【大田電話】忠南百六十萬道民の血と汗で献納された愛國機「忠南號」の獻納に因み道民の勝利を祈る歌を募集中の處、去る廿日の締切りまでに全鮮各地から六百五十餘篇の應募原稿を得たので本社支局では二日午前十時から道廳第一會議室で審査委員長一杉内務部長以下十餘名の審査委員會に参集を乞ひ審査を行つた、先づ午前の第一審の嚴選を經て第二審では六十篇を選抜、更に午後最後の審査を行ひ左の入選作を決定、本社から道聯盟に贈呈することになつた、道聯盟では直ちに大田高女吉岡教諭、大東高女教田、正木教諭の三氏に作曲を依頼し、來る紀元の佳節を卜して擧行される愛國機獻納式當日に參列の生徒、兒童をして歌はしめるのは勿論、忠南總力の歌に代るものとして道内百六十萬の學童を通じ全道民に普及せしめるはずである

なほ一位以下入選者は次の通り

入選（二名）一位　大田府春日町二丁目五一　梶原太

二位　京城府本町二丁目平出百貨店　小笠原時彦

"征け忠南號"　梶原太氏作【一等當選歌詞】

【一】あゝ宣戰のみことのり、下つた朝の感激に、血汐もひとつに溶けあつた、百六十萬道民の、獻れの翼ぞ忠南號

【二】さあ、はばたけ高らかに、大陸大洋なんの、そのこの爆音の響きに、征けゆくのだ大東亞、征け忠南號の呼ぶ空へ

【三】今大君に召されゆく、我が常勝の翼隊は、送る歡呼に眼もうるむ、百六十萬道民が、祈る心ぞその勳

話題特急

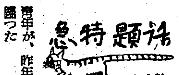

☆……撫順が取り持つ縁となつて半島女性と一緒になつた小谷英正君といふ青年が、昨年六月郷里鳥取市へ歸つた

☆……殘された妻西原富美さんはその後去つた夫よりの僅かな仕送りで京城府南町二二六に侘びしい生活を續けてゐたが、最近の便りに寂しい夫が愈よ應召されると聞いて矢も楯も堪らず最後に一目逢ひたいものと渡航願を出したのが昨年の末

☆……東大門署横山高等主任が同情して早速許可證は降りたが、彼女が夫の郷里に驅けつけた時はすでに遲く夫は〇〇に立つた後だつた

☆……空しく歸る力ない富美さんの悲しげな姿を見送つた英正君の妹君代さんは「父母が許さぬ兄夫婦ではあるけれど私が代つてお詫しませう」と溫く慰めたので元氣回復した富美さんは「歸つて夫の歸る迄待ちます」と希望を殘して朝鮮に歸つた

☆……このほどこれを聞いた東大門署では何とか內鮮の華を咲かせたいものと目下小谷君の實家に呼びかけてゐる

廣告

鼻の惡い人は ―必ず頭が惡い―

◎手輕に治したい方へ無代進呈

鼻が詰る人、年中鼻汁が出る人、鼻が乾く人、頭が常に重く眩暈する人、物の香ひの判らぬ人、物覺え惡く物忘れの甚だしい人、蓄膿症、肥厚性鼻炎、鼻の病でお困りの方は淺ドクトル新發明の治療法を記した一書を無代進呈致します。下さい。鼻病の治療にはどんな方法が一番よいか、鼻病の見分け方、治し方、頭腦明快の秘訣等が平易に說かれてあります。希望者は『京城日報』で見たと記入しハガキで京城府本町四丁目ミナト製藥京城發賣所へ御申込下さい。無代進呈致します。

スリナ　水白粉　自然に美しいよそのチモ

◇內務省甲種規格品◇　◇朝鮮總督府推薦品◇

東產式耐火木材　防空建築用資材

京畿道特約店　東產式耐火木材京畿道販賣所

京城府練兵町三ノ二五　電話龍山(4)一七四二番

花柳病專門　恒松醫院　府廳前大平通入口　電光(2)〇〇三

進增康健　强壯補血　ニユートン　全國有名藥房販賣

公告　昭和十七年一月二十三日……求禮產業組合

軍刀　合同朝鮮…川島ビル内　昭和刀劍社

犬を買ふなら!!　日本犬大會社本部　日本畜犬合資會社

ぜんそく　百日咳の方へ　無料で差上げます

お困りの方は色々と迷はず私共へ御相談下さい、私は數十年間喘息に惱み苦しんだぜんそくが高野長英先生の漢方藥で今日の如く全快になりました。此藥は一時押へのトンプクと違ひ副作用もなく永年の病苦も消散する藥です（百日咳にも大變よく効きます）ハガキでお知らせ下さい私の經驗した苦心談や自分で出來る養生法を差上げます

廣島縣安佐郡龜山村　森本作市

國策資源ノ確保ハ廢品修理

再生品代用品使用カラ

汽罐車、自動車エンヂン、シリンダーブロック、シリンダーヘッド龜裂、ピストン、ラヂエーター、シャフト、各種メタル、再生、破損、磨耗、肉盛修理、加工、鑄物、金屬、防錆、防蝕、眞鍮、アルミ、合金、溶接、バイプ、鐵、鐵製、手、鐵用、金屬代用品、サンドブラスト、ニューム、ルミ、金屬、各種、製造、加工、鐵細工、施工、請負

軽金屬接合剤アロート販賣店　特許電氣式メタリコン朝鮮總代理店　朝鮮メタリコン工業所　京城府本町五丁目二十一　電話本局二五四一番

製作 製材と木工機械販賣

丸鋸帶鋸

乞照會!!　カタログ送呈

斯界の權威　工藤商店　大阪市東區中田町七丁目六　振替大阪一一九七七番　電話東二八一九七七番　電略コカクウドク

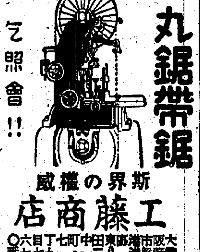

黃金町入口日本生命東　皮膚泌尿性病科　醫學博士渡邊晋　電本894

HMC

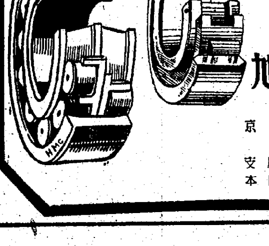

スフエリカルローラーベアリング　シリンドリカルローラーベアリング　特殊大型ローラーベアリング　朝鮮一手販賣

精度國產一流　納期迅速　各寸法可能

旭興業株式會社　京城營業所　京城府京町二四番地　電話龍山(4)2347番　支店　大阪市浪速區元町三丁目　本店　朝鮮南浦市本町

京城寶塚劇場

御挨拶

城寶樂劇隊　近日第二回公演

私儀今般ビクター歌劇團を圓滿退團の上、京城寶塚劇場直營、『城寶樂劇隊』へ入隊致しました就ては時局益々多端の折柄一意專心職域奉公に邁進する覺悟で御座います、何卒今後共よろしく御指導御鞭撻の程偏に願上げます先は略儀ながら紙上を以て御挨拶迄

城寶樂劇隊　金洪吉

高木家御用達　株式會社京城葬儀社　電話本局一五六七・四二四二

父德彌儀豫而病氣中の處生不相叶本日午後三時二十分八十歳の高齡を以て竹添町一丁目三十六番地別宅に於て永眠致候間茲に生前中の御交誼を深謝し此段御通知に代へ謹告仕候

追而葬儀は二月六日午後四時より府內本町三丁目開教院に於て執行可致候間時局柄御供花一切堅く拜辭致度萬一御屆け被下候とも乍失禮御返戻可致候間何卒不惡御承被成下度候

昭和十七年二月四日　京城府本町二丁目三十六番地

嗣子　高木定一　親戚　佐竹種次郎　佐藤保茂　佐野彦藏　友人　林金次郎　田辰馬　進

朝鮮廢品統制株式會社常任監查役庄司秀雄殿豫而病氣の處本月四日正午城大附屬醫院に於て逝去被遊候間此段謹告仕候

追而本月六日午後四時京城府大和町曹谿寺に於て追悼式執行可致候

昭和十七年二月四日　朝鮮廢品統制株式會社

父秀雄儀豫而京城帝國大學病院に於て療養中の處藥石効無く本日正午死去致候間此段御通知申上候　尙葬儀は來る六日午後四時京城府大和町曹谿寺に於て相營可申候

追而時局柄勝手乍ら供花御寄贈の儀御斷り申上候

昭和十七年二月四日　京城府大和町二丁目一〇一

嗣子　庄司秀一　庄司秀次郎

京城版

金屬製品に召集令
資源特別回收と代用品愛用運動

五日から十三日迄

火鉢に花器に食器にあらゆる金屬製品に召集令が下る――一塊の金屬は飛行機へ軍艦へ、戰車へ、共榮圏建設の基となるのだ、工場、會社、團體、商店、一般家庭ならから資源を動員し、その反面代用品を愛用しようとする「資源特別回收と代用品愛用運動」が京城府、府町會聯盟所、帝國在郷軍人會京城聯合分會、國民總力朝鮮本部、同京畿道支部主催によりいよいよ五日から十三日まで繰展げられることになつた

回收物件は鐵、銅製品の死藏物をはじめ日常活用されてゐるものまで徹底的に回收することになつてをり洗面器、菓子器、鍋、物などから蓄音機、自轉車體、梯子等に至るまで府令で指定されてゐる鐵製品四十三種、銅製品四十六種の外の金屬に至るまで召集を受けた場合で献納することになつてゐる

回收方法は朝鮮金屬品統制會社および四十四名の指定商が回收機關となつてゐる、一般家庭は強制回收の規定は適用されてゐないが、銃後の熱意に訴へて自發的に供出するやう促してゐる

献金に嬉しい悲鳴

愛國機「京城府民號」に寄せる百萬府民の熱誠は燃上熱の勢ひに出てゐるとき中學、賢松、光化門通町會では廿五日の締切を前に献金の申込者は殺到し、町會係員に嬉しい悲鳴をあげてゐるが、締切迄には相當の高になること豫想されてゐる

を擔つた龍山署管内の壯丁は廿五名で、軍都龍山の面目を遺憾なく發揮し、府内隨一の大多數の合格者を出して係官を驚かせてゐる、合格者は左の通り

壽栄町二ノ七一大神正雄、同町三ノ八三永井治植、元町三ノ二一九山本政二、淸水町七七ノ四六柳正茂、元町三ノ一七五村井孝治、新孔德町一三二松原繁老、桃花町一五八ノ一大谷博勇、麻浦町三一〇ノ三木村泳南、桃花町四ノ八西原相錫、同町三三元原良雄、同町八ノ五七〇松本孝雄、同町山八ノ三一六金海鐘雄、孔德町七ノ二八松山武夫、同町四ノ一三一德山謹祥、阿峴町一二八高田彰、同町一九七成村仲煥、同町四九〇ノ二三安原奎根、同町八ノ七金本榮穆、同町六一八七延安義盛、同山二〇光原秀富、梨泰院町一五〇ノ六成田武夫、西氷庫町一二三百濟智定、漢南町五八四朝三甲、大東町四一〇金光永玉、新水町二四四山本鍾浩

旭藥品商會とセブランス
商會が改名

起つて一億の氣合は蘇々たる武勲を擧てる無敵皇軍と歩調を共に、米英崇拝の依存を全面的に排撃してゐるとき先般セブランス醫專が旭醫專と改名したのは本紙既報の通りだが、今回セブランス商會もこれに呼應して旭藥品商會と改名した

まづ臺所
竹添町會が火事に注意

〃勝つて國の火を締めよ〃火事の原因はお台所の不始末からだと竹添町會では、先般府内に公布された京城消防署の注意に呼應して町内の愛國班長を通じ戰時下の全町民にお台所の火の取締り強化を促した

これは誰でもが知つてゐる通り炊事の最中、賣物の買物に出る場合は充分火の始末をしなければならない、留守情は必ず戸締りに外出するために火事を起すものだと看做し、以後かくなる悲慘事のないやう同町會では町民の不注意に灸を入れたものである

ニュース日誌
梨花高女が時局掲示板

大東亞戰爭勃發以來、梨花高女が國語常用會を組織、每週の土曜日には全校生が集合して、國語常用會を開くことは本紙既報の通りだが、同校長辛鳳祚氏は次代の担擔ふ乙女達に時局認識を徹底させるために、朝會の時は必ず訓話として時局談を普及し、または掲示板に新聞に記載された戰況ニュースをはりつけて戰況の速報を敢行してゐる、なほニュース日誌を作つて、その日くの戰況、戰果を讀破する皇軍の偉勳圖を詳細に記入して學校教育の教材として、ぶ生を導ばせてゐる

征戰に挑む乙女

梨花高女では、辛鳳祚校長の肝煎で三學期の始業式の際海軍武官の黑木大佐を迎へ、時局講演會を催したが、純情に燃える同校生一同は世界に誇る日本精神を解く黑木大佐の講演に感激、直ちに「文化部」を組織して科學と精神の調和とに勵んでゐる

江南三ケ町會に電話を架設

江南九ケ町會のうち未だ電話が架設されなかつた三ケ町も、二日から左の通り電話が開通された

四五四番道林町西部町會、四五五番永登浦北部町會、四五七番道林町東部、新吉町西部町會

隨した作文を書き集め、科學的教養を養掲すると共に日本精神の分析檢討に勵んでゐる

ばれた〃天使の巢〃
淸掃に乘出した城東署

買ひ立ての靴が魔術のやうに消えたり、乾かしてゐる大切な木綿着が何時の間にやら失せてしまふこの街の奇蹟師達が蝟集する城東方面は、これらの汚れた顔の天使共にとつては今日まで一番安全な隠れ場所となつてゐたものであつたが、今度城東署司法陣の活躍によつてその大きな巢の一つが發見された

孔德町六南原然五(一七)は久しい前から警察官の手薄に乘じては城東方面に出沒して多數のチンピラを手先に驅き廻つてゐたが後に退達陣につかまつて廿五日八名の乾分と共に檢擧された

中の中には立派に就職中の菓醫生や大會社の給仕も含まれてをり今更ながらその感敷振りには取調べ中の石井司法主任もあきれてゐる

陸軍特別志願兵合格者

去月廿三日道徴兵部において施行された陸軍特別志願者最後の關門口頭試問に見事合格、晴れの榮譽

〃この赤誠に泣け〃
匿名献金の森本上等兵

〃戰友が前線で様々な苦闘を嘗めて國のため戰つてゐるときただ大命を待つ身でも安閑としてゐるのは心苦しい、せめて國庫の足しにでもして下さい〃

とたまの外出日に與へられる僅かな小遣銭をさいて前線將兵慰問金を匿名で届けた感心な兵がある昨年八月中旬朝鮮〇〇部隊片山曹長は「一兵士より」といふ赤誠あふれる投文の便りを受取つた、そして中には〃大陸の戰友の慰問代の足しにでも〃と五圓小爲替が同封、私の意を汲んで匿名をお許し下さいと繰返し書かれてあつた、感激した片山曹長はこの無名の兵の赤誠を早速朝鮮軍愛國部に傳へ献納手續をすませた、ところがまたも同じ無名兵士から赤心溢れる便りに十圓小爲替封入の手紙を受取つた、しかし片山曹長は無名兵士の身許を突める切なる轍みにゐる

岡小爲替が登附されて來た、この兵一として献金手續きをすませたところ、またく去る一月卅日十圓小爲替が登附されて來た、この困しい兵の心のまゝ再び「無名の兵」として献金手續きをすませたところ、またく去る一月卅日十圓小爲替が登附されて來た、この貴なる無名の兵の赤誠に片山曹長も痛く感激し部隊長に報告、早速調査が進められたところ意外にもこの床しい無名の兵士は片山曹長の部下で森本政次郎上等兵と判り、このほど一切が朝鮮軍愛國部あて報告されたが、同部平井大尉も「さすが日本の兵隊ですね」と森本上等兵の赤誠にはいたく感激してゐる

〈納税に開する〉寫眞展覽會

會期 (二月五日より十日まで六日間)

會場 三中井六階催場

主催 京城日報社

後援 朝鮮總督府財務局 京城稅務監督局

健全娯樂の貧困
街の慰問袋

張りつめた月……の氣持をとらなくとも娯樂ともなれば矢張り樂しいもの、それ相應のタノシミまた無かるべからずです、京城で大衆が安直にたのしめるのは映畫館くらゐのもんで、戰時下といへども、こればかりは最後の大入繁昌、殺人的混雜です。映畫の筆劇に血みどろの奮闘があつてモウくたる館内は冷暖房の温熱合で異常な嫌な疲れを強いる醉者に觀から、など要らぬ心配までして……この映畫館が唯一の娯樂機關では

ホンニ情ないもんです、釜山の設備で服務した青年が「京城つて淋しいところですよ……」といつたかどうかは知らんが、次代を背負ふ二世達の行末を思へば「健全娯樂」の問題も疎かに出來ません、お正月の門松を廢して子供の「羽根」をつくのも考へものですし、この際お盆や秋祭の行事も盛大にやつて京城らしい郷土色をハツキリすることは愛する二世のためにとつくり考へたい問題です

聖書を誓詞に改め
米系を撤去する京城貞信女學校
井垣校長 皇民教育に重點

かつては米國系の學校として半島に設立されて九十四年の歷史を有してゐた蓮池町京城貞信女學校は、最近半島同校の職から驅去され米系宣教師の主人公米國宣教師アンダーウッドが設立した女學校として數多年間の子女階層に喰入つては韓國の長い歷史をとどめてくる米英一流の悪辣なことを知らぬ京城人士の見となつてゐた、これに對して同校々長井垣國雄氏は昭和十三年同校長米人ミスミスの隠を謹つて校長となつて以來の關案であつた、同校内に潜けて改めて先づキリスト教に禮拜しを廢し

撤去方をこの度愈よ實行することとなつた、井垣校長は就任以來宗教色濃厚であつた同校の校風を改むるべく同校の禮拜を皇軍の戰勝にかへ、聖書を皇國臣民の誓詞にして同校長は國民の資格に切り替へて再發足を試みたのであつた、爾來四年間益々敬神崇祖を上げ井垣校長は最後に殘るたつた一つの仕事として同校卒業生の記念館建設に、依然として納まつてゐる前校長スミス等の外人教員が昔の勢力を物語るやうな儼然たる様子をこのまゝ存置しておくとは現在の校風から見ても面白からずとし大東亞戰の華々しい戰捷陷落を目睫にして斷然撤去を決意したのであつた、これに當つては過去の卒業生が本日同校を訪れた際懷しい自分達の記念館を訪れかつては恩師であつた人の姿が消え去つてゐることは、ある意味での感傷を呼び起さぬでもないが、今や米英は東亞の大敵であり如何に恩師とはいへ既に敵國人たる人達の姿はこの際精神的にも不要であることを深く反省して、一切の過去を捨て潔よく皇民教育の下にある母校の眞意を了解してともに手を執つて後輩指導に當ること、希望すると響涙とともに三日貞信を通して卒業生一同に呼びかけた

火の玉乙女
◇……京畿高女の戰地新聞輸送

大東亞戰爭の火蓋を切つて我が無敵皇軍は陸に海に空へと征くところ敵前に敵を揚捉、赫々たる戰果に感謝してゐる銃後皇國乙女の赤誠……京畿高女では支那事變勃發以來、全校生が相上つて献金、慰問袋、慰問文などいろくと眞心をこめた赤誠を盡してゐるが、去る一月の校内常會によつて今度は銃後國民の心構へや戰ふ日本等を知らすべくニュースの新聞を讀み殘して送りませうと每日學校を通じて中支の清水部隊へ送つてゐるが、乙女の赤誠は益々火の玉となつて每日發錄する新聞紙に卒業會員では皇徒の社會見學部に毎日一石二鳥を捕へ、事務の急がしさに忘ぼしい悲鳴をあげてゐる

街の少年探偵
天晴れお手柄

京城南大門ケ丘三四七ノ二八金澤重光(一七)は二十五日午後十時頃京城驛から所用の歸途同驛電車停留所の人混みの中でふと自分のポケットを探つてゐる人手に氣付きハッと振いたが素知らぬ顔で同君は頻りに眼をかがはじ、それとなく注意してゐると件の男は他の一人の仲間と目くばせして同所で電車を待合せてゐた一婦人のポケットに手を伸ばしスリを働かうとするのを發見したので金澤君は早速驛前交番所に驅け込みお巡りさんを現場に案内してあわてて逃げ出さうとする犯人を追ひつめ一人づゝ引つ捕へ天晴れお手柄を樹てた

ラヂオ 五日(木)

朝 六・二〇中世愛國歌 講話(一)文學博士 折口信夫▲一〇・〇〇幼兒の時間「ウタノオケイコ」(二)指導平朱奈子▲一〇・二〇家庭の時間「大東亞の家庭防空」内務省防空局業務課長 雨男▲一一・〇〇國民學校「四年生の時間」お話「こゝ」岡田五郎

晝 正午和洋合奏「事曲「セキレイ」二、長唄「桃太郎」三、愛國行進曲富士和洋樂合奏團、指揮近衛秀麿▲一・〇〇朗読「赤道の海(二)大島アナウンサー▲一・二〇(城)「新しい生活の興亞戰爭」(下)醫學博士高井俊夫▲二・〇〇國民學校放送 高等科の時間「吹奏樂の話」小松耕輔▲四・〇〇婦時國民教育講座「米英文化の東亞侵略史」(三)國民精神文化研究所員吉田三郎

夜 六・〇〇小國民の時間シンブン「南の國のお友達」栗津勤務▲六・二〇(城)我等の決意 每日新報社 々長金川聖▲七・二〇(城)必勝體制講話「大東亞戰爭と長期戰の心構へ」(二)京城府情報課長倉島至▲八・〇〇放送劇「東郷平八郎大佐ハワイに出動す」配役東郷大佐 大日方傳、外▲九・〇〇箏曲「山家の春」箏須原初子、明(?)箏曲村...

第二 午後六・三〇お話【熱帶地方の食物】七・二〇戰時國民歌謠「大東亞戰の歌」金森義雄▲七・五〇講演「青年體力檢査に就いて」厚生技師 林久次郎▲八・〇〇朗讀「友情」(武山白水)外▲八・四〇詩歌「勝田紀正」▲九・二〇〇〇必勝體制講話「大東亞戰爭と長期戰覺悟」(譚)東光光

庄司京城府議員

京城府會議員庄司秀雄氏は四日正午逝去、享年五十六、なほ氏は宮城縣出身で葬儀は六日午後四時大和町曹谿寺で執行

十字路

◇……この頃の神宮參拜者を見ましたか、何と凝なくしては見られんやありませんか、とある日の第一高女の校長は目をうるませながら語りました

◇……第一あの參詣者の中に打交つてゐる朝鮮婦人をごらんなさい、あの老婆が拔けられながら行くでせう、その隣に抜いてゐるのは内地人でせう、老人の手をとつてねゝあゝ内鮮一體です

◇……朝早く神宮臣の前に行くとこの附近で來たのは半島婦人の參詣だ、それも多くは内地人の娘さんと一緒に仲よく手を取り合つて行く、あの長い階段を仲よく手を取り合つて行く姿、助けられたり助けたり

◇……あれでいゝんですね……と辻校長は又鼻をクスンと鳴らしました

歌はぬ勝利 【141】
山中峯太郎【作】
高木清【畫】

南へ立つ (一)

——淸らかな大東亞戰争。

公子が日にくに深める此の確認は、ハワイの眞珠灣に、アメリカ艦隊と空軍を奇襲した、〇〇海軍中佐の畫戰談を讀んで、なほさら、すがくしく清冽に緊迫な氣もちに打たれた。

——時は至る。決戰の時は至る。決戰の海へ、忍びに忍んだ鬱憤の緒を切つて、今ぞ隠忍アメリカの頭上に、天誅の一擊をたたきつける時は來たのだ。涯しなくひろがる太平洋の眞只中を、われくの母艦は、決戰の時を求めて、一路東へ、東へと進んでゐる。静かにキャビンに寝ころんでゐても、ほき星の下に海の御民と生れたもの、悦び、海鷲として今日、この歷史の日を迎へた幸福が、熱いものとともに、ふつくと腹の底からこみあげてくる。さうだ、眞珠灣上空の華と散らう。まさにこれ男子の本懐、思ひのこすことなど、さらにない。

「全員、戰板に集合ツ」

鋭い聲が艦内いつぱいに響きわたつた。

いよく待ちに待つた攻撃命令が發せられたのだ。

われくは全員、緊張に双頬をほてらせながら、甲板に整列した。

「わが部隊は、只今よりオアフ島を攻擊せんとす」

一語一語に力をこめた飯部隊指揮官の聲。ピンと張りのある聲が、全員の胸にしみとほるやうに響く。

「各員、欣喜奮戰、誓つて任務を全うせよ」

感激にふるへる指揮官の訓辭は終つた。

出發命令は遂に下つた。

「全員、突擊せよ」

出發のベルが鳴りひびいた。

「頼むぞ」

整備員たちが誓つてくれた白鉢巻を、キリ、と額に卷いて、整備を終つた。

いつさいの感情は吹き消されて訓練にでも出かける氣もちだ。

一機、二機、三機……前後左右に勤搖する飛行甲板から、次ぎくと舞ひだした。

——若物なんか、こしらへなくたつていゝわ。

に搭乗機が飛び出して行く。はの暗い洋上で、編隊を整へたわれくは、機首を一路ハワイへ……。

ぴつたりと寄つてくる隣機の姿を見かへれば、眼底無言だ。しかし行くては、洋洋たる太平洋……。

——この出發の光景を、公子は知つてみると、熱い血が躍らずにゐないのだつた。

——何といふ冴えた淸らかさだらう。

この文章を朗讀する方が「信心經」よりも、自分の今の氣もちにふさはしく感じられる。公子はこの文章を記憶にささみつけて、毎日路へ出ると、よく晴れてゐる冬の青空を仰ぎつゝ、口の中でくりかへしてゐた。そのうちに一月がすぎ、早くも二月が來た。清らかな大東亞戰争の戰線は、ますますひろがつて、蘭印諸島から濠洲へ伸びて行つた。衣料の切符制が實行されたのも、公子は平氣だつた。

軍手かぶりの一月分の取入を、伯母さまは、區役の前に行つてゐる。スエは市場へ買物へ取めにいらしてゐる。その留守を公子は一人、庭に立つて空を仰ぎながら

「時は至る。決戰の時は至る」

と、記憶してゐるとほりを、暗誦するやうにいひ出した時、

「オイ」

坂戸の方から太い聲がして、見ると、謙さんが入りかけてゐる時だつた。

「あら、……」

公子は、途端に、をかしい氣がした。

久しぶりに訪ねてきた謙が、いがくり頭に學帽をかぶつて、いつものとほりだけれど、キリッとした紺色の新しい外套を着こんで、妙にすましこつてゐる。それも何だか似あはない青年紳士といつた恰好なので、

「どうしたの、謙さん」

訊くなり、公子は、聲をあげて笑ひだした。

屠れ米英我等の敵だ 進め一億火の玉だ!

晉州 ... (晉州・晉陽郡、晉州府内各官公署・團體・會社・商店等 名刺廣告)

晉州府 晉州署 晉州郡廳 晉州稅務署 晉州刑務所 ... 晉州府會議員 ... 株式會社 ... 慶南道 ... 晉州郵便局 ... 同盟 ...

戰果輝やく皇軍の武運長久を祈る

慶北安東 安東西部國民學校職員一同 安東郵便局 安東食肉販賣株式會社 安東農林株式會社 安東酒造組合 安東朝鮮酒造組合 森岡三泉堂 電話三五番 安東北部金融組合 理事平尾良一 安東公立國民學校職員一同 海運 電話一五〇番 安東金融組合 理事甲斐直記 邑會議員 三澤正武 慶北無盡合資 所長金山泰雄 安東警防團

慶南龜浦 東信家具店 高光烈 龜屋旅館 まこと屋旅館 龜浦運搬業組合 組合長 津田政吉 理事 金正坤 漢城銀行龜浦支店 龜浦面 光田製麵工場 電話三十九番 釜山製紙工場 工場所在地 京釜線龜浦 電話四一番 京釜線物金 實用草下駄鼻緒製作所 所長 高山侖龍 主任 高山在浜 堀部芳輔商店

商業及法人登記公告

[illegible]

京日營業案內

寫眞機械材料 京城府明治町二ノ六九 電話本(2)三四八・一九一九番

寫眞機と材料・藥品 現像・焼付引伸迅速に致します 本町二丁目 電本七〇〇〇八番 三洋堂

寫眞 機械と材料一切 中古レンズとカメラ賣買 京城府...

寫眞機と材料販賣 ...

古着 古洋服、古和服、商品券、何でも賣又は買入れます ...

雜件

貸衣裳 ...

看護 ...

用達 お使ひは迅速確實 昭和用達 電話本(2)5241・6620

京日案內

白内科 旧東明館跡 白川基昊 電話(3)三四八九

皮膚泌尿病科 ...

會社設立、決算、整理、經營計理、會計檢査、タイプ印書引受 甲斐計理士事務所 京城府櫻井町三丁目一七

安田産婦人科 入院應需 醫學博士 安田実 京城旭町二(三越東側上ル) 電本(2)4655番

産婦人科 醫學博士 橋本吉藏

旅館向賣家 ...

泌尿病性 皮膚科 髙峰醫院 ...

タイプライター ...

内科小兒科 山田醫院

姙産婦 お預り致します ...

内科小兒科 好生醫院 院長 金榮壽

生徒募集 ...

花柳病專門 ...

京日案內

社員・雇人 ...

特別案內

事務員募集 ...

女子採用 鐘紡京城支店

自動車運轉者 ...

朝鮮運送京城 ...

女子事務員採用 江商株式會社京城支店

守衛採用 ...

ビルディング ...

精米機讓る ... 岡本光弘

技術職員募集 三和鐵山

物品預係採用 萬鼎

小使 ... 女子 ... 女中 ... 事務 ... 家庭 ... 印刷 ... 性病 ... 女子 ... 教員 ... 求賣 ... 賣家 ... 賣家 ... 讓物 ... 求住 ...

映畫・演劇案內

東洋劇場 唱劇公演 三國誌

桃花劇場 隣組のをばさん 三と助十 魔粧蝙蝠

新富座 君よ共に歌はん 滿月狸武士

第一劇場 近藤勇 罪と罰

中央劇場 雪月の九段の母 維新前夜

喜樂館 世紀の旗風 關東劍豪陣

京日文化 國技大相撲 十七年春場所 京城獨占封切

朝日座 名流會

城寶 微笑の國 マンガク歌謠ショウ

明治座 曖流 前後篇大會

東寶若劇 少年漂流記 靑春亂舞

城南劇場 日本ニュース 文化映畫 殘菊物語

大陸劇場 螢の光 望郷

浪花館 快男兒 元祿女大名 相寄る魂

京劇 航空映畫週間 舞ひ上る情熱

和信映畫館 女教師の記録

"SUN" 世界的ヘンミ式計算尺 製造元 株式會社逸見製作所 東京市澁谷區猿樂町九番地 電話澁谷二八四四・一八六〇 ●カタログ贈呈 全國有名文具店・デパート・度量衡器販賣店ニ有

夕刊
京城日報
夕刊一部 定價金二錢
發行所 京城府太平通一丁目三十一番地 京城日報社

シヤチハタ 萬年スタンプ台

陸の精鋭、南海に又戰果擴大

タワオ(英領ボルネオの要衝)を完全占領

邦人五百八十餘名を救出す

(四日午後零時三十分)帝國陸軍部隊は一月二十四日北部英領ボルネオの要衝タワオを完全に占領し、邦人五百八十七名を救出せり

【〇〇前線基地三日同盟】わが陸軍精鋭部隊はさる一月二十四日英領ボルネオ東岸のタワオ(タラカン北方約百キロ)に奇襲上陸を敢行し忽ちこれを占領した、タワオは大正初年から邦人が多數移住し、ゴムや椰子、マニラ麻などの栽培、水産業に從事してをり、外人からジヤパニーズセツツルメント(日本植民地)の別名で呼ばれてゐた

邦人の地盤

【東京電話】皇軍が去る一月二十四日占領せるタワオは比島ミンダナオのダヴアオとともに邦人の確固たる地盤を有するところで、氣候は比較的良好で日産農林のゴム園、タワオ、エステートを中心に邦人企業多く一名日本人植民地ともいはれる

トングー飛行場(ビルマ)空襲

敵機五機を爆碎

【〇〇基地四日同盟】わが陸軍航空部隊の精鋭は三日午前午後にわたりトングー飛行場(ラングーン北方約二百五十キロ)を攻撃、地上の戰鬪機四、大型一を爆碎した、他の戰鬪機數機はわれの姿を見るや逸早く遁走しわれに挑戰するものもなく全機無事基地に歸還した、また他の陸鷲部隊は三日夜折からの月明を利して二回にわたりラングーン北飛行場を襲撃飛行場格納庫に必中彈を浴びせ、他の一隊はラングーン市街の敵軍事施設を爆碎兩編隊とも無事基地に歸還した

英軍發表

【上海四日同盟】ラングーン三日來電によれば英軍當局は日本航空部隊は三日二回にわたり中部ビルマの飛行場を空襲したと發表したがその詳細は説明してゐない

比島人不逞分子 斷乎處罰〔軍布告を發す〕

【マニラ四日同盟】比島派遣軍當局では最近マニラ市内に出沒する比島人不逞分子の掠奪行爲、敵性行爲一掃のため武力を行使し斷乎たる處置に出るに至るべき旨三日夜左の如く大マニラ防衛司令官布告を發した

軍の保管する物件および鐵道物ならびに一般家屋、倉庫などに濫りに侵入し物品などを掠奪するの行爲に對しては軍は治安維持のため兵器を使用するの已なきに至るべく、從つて該行爲者の生命はこれを保護せず茲に一般に布告す

比島政府指導 官補佐官發令

【マニラ三日同盟】東部兵團の新しき建設を遂げた比島新政府行政部各部の日本人指導官、補佐官ならびに顧問の人選については比島ヴアルガス行政長官と日本軍當局との間に打合中であつたが、二日正式決定を見たので三日午前十時よりマラカニアン長官々邸においてヴアルガス長官より左の如く任命した

農商務部指導官 由越道三
財務部指導官 小林末雄
土木、交通部指導官 小笠原光壽
内務、敎育、厚生補佐官 [illegible] 保
農商務部補佐官 高橋進太郎
財務部補佐官 高橋俊英
土木、交通部補佐官 吉正重義
司法部顧問 司波實

ジヨホールバール市民 安全地帶に續々避難中

【ジヨホールバール四日同盟】シンガポール攻撃を前に皇軍はジヨホールバール市民の生命の安全をはかるため安全地帶への移轉を命令したので市民は續々安全地區へ避難中である

伯藏相、米を訪問

【ブエノスアイレス三日同盟】リオデジヤネイロよりの情報によればブラジル藏相スウザ・コスタ氏は二日空路アメリカに向つたが、出發に先立ち新聞記者團の質問に答へて

自分の使命は米洲諸國間の經濟上の諸問題に關する商議を行ふためである

と言明した、なほコスタ氏はカナダ政府の招請を容れてアメリカ訪問後カナダに赴くことゝならうといはれる

豫算案可決は十六日ごろ

貴族院の審議方針

【東京電話】貴族院では三日衆議院より送附された八十七議會における明年度總豫算案ほか豫算關係案に對し四日午前十時から本會議を開き、賀屋藏相の財政方針演説ののち午前十一時より初の豫算總會を開催、劈頭藏相より豫算案の提出理由を説明したるのち引つゞいて總議の結果、總會は四日より九日まで、分科會は十日より十三日まで審議を行つて、十四日最終總會を開き討論採決の結果何れも原案通り可決、十六日の本會議に上程して滿場一致可決、かくて總豫算案ほか六件の豫算案は兩院を通過成立することゝなつてゐる

貴族院本會議

【東京電話】四日の貴族院本會議は午前十時十四分開會、今回技術院總裁に親任せられた井上匡四郎子の貴族院議員辭任を承認ののち賀屋藏相登壇、去る三十一日再開劈頭の衆議院におけると同樣の財政演説を行ひ、次で日程に入り

一、米穀等需給調節特別會計法中改正法律案
一、木炭需給調節特別會計設置並に損失補償に關する法律案
一、食糧管理法案
一、國民體力法中改正法律案
一、國民醫療法案
一、健康保險法中改正法律案
一、國民健康保險法中改正法律案
一、戰時災害保護法案(以上政府提出衆議院送附)

の八法案を逐次上程政府委員よりそれ〴〵提案理由の説明あつて質疑なく委員附託とし同十一時十八分散會

貴院豫算總會

【東京電話】八十七議會に及ぶ十七年度總豫算その他豫算關係案六件を審議すべき貴族院豫算總會は四日午前十一時六分開會、委員會の審議案を決定したのち賀屋藏相より提案理由の説明あり、同二十分休憩、午後再開して大河内正敏子(研)の質疑に入る

地方制度改革案 來議會には提出 湯澤次官言明

【東京電話】四日の衆議院增稅案委員會において地方自治制度の改革に關する質問に對し湯澤内務次官は地方制度の改革に關してすでにほゞ成案を得てゐるので、近く議會にこれに必要なる法律案を議會に提出する意向である旨次の如く説明した

地方自治制度の改革はなかく困難であるが、現在のまゝではいかぬことは認めてゐる、改革の方針としては町村民の自覺を振ひ起させることを根本にして市制、町村制の改革を斷行したい、地方自治體の運營についてはある程度まで國家の監督を加へることにする方針である、これらの改革案については殆ど成案を得るに至つたが、今議會は出來るだけ戰爭遂行に必要なる法律のみに限定したので今議會には提出しなかつたが來るべき議會には提案する考へである、また郡制案の改正についても考究してゐる

第一銀行
[illegible]

獅港要塞隨所に火災

わが爆撃最高潮に達す

【リスボン三日同盟】シンガポール來電によれば、イギリス東亞軍司令部は二日戰況公表をもつて日本航空部隊のシンガポール爆撃は過去二十四時間いよ〳〵熾烈の度を加へ長時間にわたり猛爆を加へ來り隨所に火災を生ぜしめ軍事施設に若干の損害を與へた

皇軍が奇襲上陸、完全占領したタワオ港

マレーの大慘敗

諸小國離反に拍車

米英の威信地に墜つ

【ブエノスアイレス特電】【三日發】當地では一日朝刊で各紙競つて皇軍のジヨホールバール突入をトップに大見出しで報道したが、それ以後、皇軍の總攻擊開始といふ報道は未だ入らない、只一日以來ジヨホール水道を挾んで殷々たる砲聲が聞えるといふ程度だが

三日の

ワシントン經由ユーピーシンガポール電によればこの砲聲も皇軍の大兵力が僅か二キロの水道を隔てた彼方にじつと睨みを待してゐる無氣味さにやり切れなくなつた、イギリス側は一方的に躍起となつて射ちまくつてゐるものらしい、ユーピー電は皇軍のこの態勢を水源地攻擊に結びつけて『恐るべき日本軍の神經作戰』と報じてゐるが、當地各紙は一日以來

陷落は

既に決定的といふ調子で扱つてゐるし、アメリカ側もシンガポール失陷は既に觀念してゐるやうであるワシントンからのユーピー電等皇軍のジヨホールバール突入以來盛んに『シンガポールの無價値化』といふ宣傳を報道してゐる、二日のユーピー電の如きは『シンガポールは既に日本航空部隊の猛襲によつて要塞としての價値は喪失した、反樞軸國はこの點に着眼徒らにシンガポールに戀々としてゐないで、すべからく蘭印、オーストラリヤ、ニュージーランド等の防衛強化を策すべきだ』と

負惜み

をいつてゐる、更にイギリス側の見解を見ると、三日のロイター通信ロンドン電はシンガポール救援の道は『只空軍の增强のみ』と報じてゐる、この空軍の增强方法や可能性については一言も觸れてゐない、更に米英がシンガポールに絶望してゐる以上、次に打つ手は軍政兩方面から二つの手が考へられる、一つは

政治的

なものだがこれはシンガポール失陷が重慶、蘭印、オーストラリヤ、ニュージーランド、印度等に與へる深刻な動搖と米英賴むに足らずとする感情を阻止抑壓することである、所謂『マツカサール海戰の大勝利』だとか『マーシャル群島の大戰果』だとか或は又『日本の造船能力の貧困は結局長期戰を戰ひ得ず』といふやうな誇大宣傳がその一つであり

デマ戰

術で、かうした與國を引摺ると共に、一方では英五千萬磅、米五億ドルの對重慶借款供與によつて御機嫌を取るといふことを如才なくやつてゐる、蘭印に對しても同樣目下訪米中のオランダ殖民相ハンモークとアメリカの經濟合作もシンガポール失陷が彼等に與へる衝撃をやわらげるためのワシントン政府の打つ手に外ならない

重慶にさへ求援

米英の苦悶とみに深刻化

蔣を引きずる魂膽

米英の援蔣借款は示威的行爲

在英京中立國筋の見解

【ストツクホルム三日同盟】ルーズヴエルト大統領の要請に基づく援蔣五億ドル借款案は四日米下院に上程議決に入るが、政府當局はすでに議會側に下工作を施してゐるので議會の承認を得ることは疑ひないといはれてゐる、問題は援蔣路完封に近い今日果して何程の軍需物資を供給し得るかであるが、四日ロイター通信が右に關して『援蔣公路確保のためにもラングーンの死守は絶對に必要である』と報じてゐるのに徴して同公路以外に援蔣輸血路のないことを示してゐる、一方ロンドン情報によれば最近ロンドン駐劄顧維鈞重慶大使がイーデン外相に對し飛行機、戰鬪用武器の至急供給方を督促した事實あり英國政府も已むなく五千萬ポンドを限度として借款供與の同意ある旨重慶側に通告したが、ロンドン中立國筋は英米援蔣借款の意義について次の見解を述べてゐる

一、最近重慶政府内に戰局の見透しにつき悲觀論擡頭しつゝあり立法院長孫科の如きは對日單獨和平論をもつて英米側を牽制する策に出たので英米兩國も對重慶懷柔策、あるひは一種援蔣の示威的行動として借款提供を申出た

一、然し英米自ら兵器、彈藥その他軍需資材不足で全生産機能をあげて軍需生産に邁進してゐる際五億ドル、五千萬ポンドに上る巨額の物資を提供する能力は疑はれる

一、加ふるに英米兩國とも樞軸國による通商破壞により東亞に接近する道は各方面とも遮斷され少量の物資を送るにしても多大の困難を免れない

一、但し英米兩國は重慶政權の抗戰態度をあくまで維持する必要があり、殊に英國はビルマ方面の危機を控へて重慶軍の應援に期待する現在ともかく借款提供の約束によつてこれを引きずつて行かうとの魂膽と見られる

對蔣五億弗借款 米下院外交委員會で可決

【リスボン三日同盟】ワシントン來電によれば米下院外交委員會は三日對蔣五億ドル新借款供與案を審議、モーゲンソー財務長官、ノックス海軍長官、ジヨーンズ商務長官の證言聽取後滿場一致をもつて同案を可決した

インフレ回避(米財務長官言明)

【ブエノスアイレス三日同盟】アメリカにおけるインフレ增大傾向は各方面の憂慮の的となつてゐるが財務長官モーゲンソーは三日インフレ防止に關し左の如く語つた

アメリカ國庫の支出は實に彪大なものとなつてゐるが、インフレーションの發生は出來るだけ避けなければならぬ、今のところ一般物價の水準が安定してゐることおよび勞働階級が國防公債を買上げてゐることはインフレ回避に貢獻してゐるが、公債の購買を強制的なものにするかまたは各人の自由意思に委すべきものかの問題に關しては自分は各人の自由意思に委した方がよいと思ふ

次で公債發行限度に言及して

もしわれ〳〵が戰爭に勝つとするならわれ〳〵の國の富と資源はそのまゝわれ〳〵の手に殘るであらうが、一方戰ひに負けるならば政府の公債發行の範圍などといふ問題は全く重要性を失ふであらう

と暗に公債發行限度の擴張を仄めかした

英のドル資金枯渇

米への支拂ひは帳消し

【ベルリン三日同盟】英のドル資金の漸次減少に伴ふ米英資金の通貨金融關係の調整問題が民主主義國間の論議の的となつてゐるが、本問題についてはワシントンにおいて米財務長官モーゲンソーと英大使ハリフアツクスおよび英大藏次官フイリツプスとの間に交渉が進行中である、右に關し最近のマンチエスターガアデイアン紙はアメリカは對英物資供給に對する支拂請求權を放棄すべしと要望し、次の如く述べてゐる

最近成立した原料軍需資材および商品のプール制に關する協定は双方の通貨關係にまで及ぼすべきである、百パーセントに戰爭の目的を果すためには兩國の共同動作が金融方面の理由により阻害をうけてはならない、この意味から對英物資供給に對する代金請求權を放棄することを希望するも決して無理な要望ではない

獅港の戰局 重慶紙悲觀

【リスボン三日同盟】三日ニユーヨーク電の傳へる重慶特電によれば重慶政府軍事委員會機關紙掃蕩報は一日社説においてシンガポール攻防をめぐる軍事情勢を分析し日本軍の包圍作戰の進展を前に救援軍の派遣は日に日に困難を加へようと左の如く悲觀的觀測を下してゐる

シンガポールは絶對に死守すべきだが、そのためには聯合軍が同港周邊の陸地をなんとかして支へまた救援を速やかに派遣せねばならない、現在もし英が萬一にも失敗するならば聯合國軍はまたも悲慘な過誤を繰り返すことゝなり、日本軍がシンガポールを完全に孤立化する作戰に出るのは必然で同港包圍陣を急速に强化し、ペナン島の基地をも使用して印度洋を經由する英救援軍の派遣に重大なる脅威を加へるであらう、印度洋が安全に通過し得たならば殘された唯一の救援路はスンダ海峽であるが、日本軍はマレー、ボルネオの基地を使用して此通路をも容易に切斷し得よう

英米よ濠洲を守れ

メンジス前濠首相强調

【ベルン(スイス)三日同盟】ロンドン來電によればメンジス前濠洲首相は三日の英夕刊紙デーリー・エキスプレスに寄稿して大東亞戰爭における濠洲の重要地位を强調し、英米に對し濠洲防衛の急務なる所以を次の如く説いてゐる

米國は日本を擊破せんと望む限り、南太平洋を忽せにしてはならない、米國が英國と協力して日本々土を攻擊せんと欲するならば、右を行ひ得る唯一の地が濠洲であることを忘れてはならない、もちろん對獨戰の重要性は過少視してはならないが、しかし英國は對日戰に敗れるならば濠洲およびニュージーランドを失ふことを銘記しなければならぬ、シンガポールの陷落が不可避とみられるに至つた、現在濠洲のポート・ダーウインおよびシドニーこそ將來反抗を行ひ得る唯一の基地である、戰爭に勝利を勝ち得る要諦は濠洲に對し援助機および艦艇類を充分に補給することにある

伊見解

米洲諸國の對樞軸斷交

戰爭推移に影響なし

【ローマ三日同盟】イタリー政府はリオデジヤネイロ汎米外相會議の結果新に六ケ國が對樞軸外交關係斷絶の擧に出たことに對し三日左の如く公式見解を發表し、右斷交が戰局になんら影響なき純形式的ゼスチユアに過ぎない旨を明かにした

中南米六ケ國が新に樞軸國との外交關係斷絶の擧に出たことは如何なる點からみても兩交戰國間の實力關係になんらの變化をもたらさぬことは明白であり、從つて戰局の推移に全然影響をおよぼさぬものである

時の錄音

シ港すでに落日の運命、蠢々、正に臨終だ。
×
起死回生の奇蹟があると思つてゐるところに英の大きな誤謬がある。
×
最後まで抵抗する氣持は買つてもよいが、非戰鬪員の犠牲を考へるがよい。
×
八十七議會に上る明年度總豫算案衆議院通過。議會大半の使命を遂行せると同じだ。
×
百八十億の軍事費を合せて二百六十餘億の巨額だ。
×
然し、何ぞ恐れん。我に磐石の國力あり。
×
國民の一人一人がこれを負擔する覺悟がなかるべからず。

―人―

◇[illegible]氏([illegible]) 東上中四日歸城
◇松本誠高氏(朝鮮殖銀特別金融課長代理) 新任挨拶のため四日來城
◇高橋省三氏(高商教授) 東上中のところ六日歸城
◇齋藤樹氏(朝鮮專務) 東上中のところ四日朝歸城

米、擴張案發表

陸軍兵力四百萬

【リスボン三日同盟】ワシントン來電によれば米陸軍當局は三日明年度における米陸軍兵力ならびに軍需產業の大擴張案を發表した、その概要左の如し

一、正規軍 四百萬
一、武器生産從業員 五千五百萬
一、農耕關係人員 八百五十萬

彪大なる戰時計畫遂行にともない一九四三年度においては米陸軍關係の人員は次の如く夥しき數に達する

濠、英本國向 航空便停止

【リスボン三日同盟】メルボルン來電によれば濠洲政府は西南太平洋における日本軍の戰果擴大により對イギリス帝國各地向航空便を停止する旨三日發表した、同時に濠洲遞相アシユレーは海外航空郵便を停止する旨公表、また空襲に備へてシドニー東部海岸二百キロの地域に亘る燈火管制が實施された

在米邦人漁夫五百名 奧地へ强制移轉

【ベルリン三日同盟】デーエヌベーストツクホルム情報によればアメリカ當局は三日アメリカの國籍を有せぬ日本人漁夫五百名をロスアンゼルス要塞地帶から奧地收容所に强制移轉せしめた

無學は男の恥!! 新學期開始 會員大募集
最新 中學講義錄
◇先生がよい◇講義が親切
◇會費が安い◇卒業が早い
向學の少年 諸君の喜び
◆ハガキ下さい
見本無料
東京市牛込[illegible] 東京豫備學校出版部

積極的強壯劑
ビクラ
心身改善の推進力
從來の榮養强壯劑は第二次的なるに反し、ビクラは積極的に身體の衰弱狀態に活力を與へ各機能を根本から積極的に活動させる綜合作用をもつ理想的な强壯劑です。
(適應症)
心身の過勞・神經衰弱・食慾不振・結核與病質・新陳代謝障碍・榮養不良・精力減退・視力減退・四肢冷感・重病後及び手術後の恢復期
特約店
發賣元 株式會社 林源十郎商店

セキの水藥
甘くて飲みよい
チンガイエキ
袪痰鎮咳液
かぜの…たんせき
小兒…百日咳
喘息の…たんせき
其の他…一般たんせき
全國藥店にあり
大阪市東區淡路町 九石製藥株式會社

志らが染なら
ナゴン
帝大化學實驗室で研究完成の白毛染
●誤つて飲んでも別狀ない程の衛生無害品で
●今迄の白毛染の樣に流產死產等を起さず又視力や内臟を冒さず
●自然の艶の黒髮に染まる近代人の白毛染!
粉末一品式・製法專賣特許
大阪市東區南久寶寺町・宇野達之助商會藥品部

固形タンゴドーラン
粉白粉より ずッと使ひよい 粉の散らない 新鮮美化粧料
隱れた米英我等の敵だ 進め一億火の玉だ!
優美パフ付 七色あり 一圓六五セン 五九セン
株式會社・宇野達之助商會

歡喜・地軸を搖がす
獅港陷落日、全鮮の祝賀行事

怒りを發する次第にも似た皇軍必殺の猛攻の前に米英東亞侵略の最大據點新嘉坡の運命は決して、その陷落も時間の問題として今や世界の話題となつてゐる、戰後日本は擧げて皇軍への感謝信頼から陷落のいまや遲しと手ぐすねひいて待ち構へてゐるが、總督府では獅子港陷落を祝して朝鮮半島一齊に戰捷祝賀行事を擧行するべく協議中であつたが、國民總力朝鮮聯盟とも連絡をとつた結果次の通り戰捷祝賀行事を決定した、まづ陷落の報が發表の日から皇軍シンガポール入城式當日まで毎日國旗を掲揚し國民的祝意を表する、このほか全鮮各地で戰捷奉告祭、神前に皇軍武運長久祈願祭を執行、各所に獅子港陷落の意義を闡明する講演會、映畫會を開くが京城府では朝鮮、京畿、京城府三者共催の下に一大旗行列を次の要領で行ふ日時は陷落公表當日午後一時から（夜間發表なれば翌日繰りのべ）で參加者は府內初等學校兒童五年以上、男女中等學校、專門、大學學生、生徒全部ならびに町總聯、各種團體、國民班など無慮數十萬名の多數で北部方面は總督府構內、南部方面は日之出國民學校庭、東部方面は京城運動場、西部方面は京城中學校庭、永登浦方面は南京城驛前ならびに漢江神社前にそれぞれ集合、各自國民旗、聯盟旗を先頭に「祝新嘉坡陷落」「祝皇軍大捷」「皇軍萬歲」などの旗旒を押し立て六列縱隊を以て行進、朗路の中に朝鮮神宮參拜をとり入れ大京城を練り堂々の行進を展開、津々浦々に皇軍萬歲を絕叫する

新生の息吹逞しき　ジョホールバール

近衞兵も警察官も　街の復興に協力
イブラヒム王が我軍に申出

ジョホール バール特電【三日發】日の丸が南海のそよ風になびいて我軍が入城して三日目戰禍のジョホールは早くも力強い再建の第一歩を踏み出した　二日午後我陣營を訪れたイブラヒム ジョホール王は王宮の近衞兵に市復興を手傳はせてくれと申し出た　イブラヒム王自から指揮する近衞兵が瓦礫を片付けてまだくすぶつてゐる町の建物、敵に破壞された施設の整理を續ける様を見て、マレー人の警察官も飛び出して來る、そして警備についてゐる、我兵隊さんを掴へて『使つてくれ』と身振り手眞似で頼みこむ有様、兵隊さんがニッコリ笑つて彼方を指すと、そこにはマレー人の避難民がゐる、これを見てマレー人警察官は『さうだ』とばかりに早速その交通整理に取りかかつた、なかなかの熱心さである

『日本軍は我々の仇を討つてくれるのだ、邪魔をしてはいけない、判つたか』

マレー人の警察官にさういはれて避難民達は『判つた判つた』と明るい顔をして日本軍の指定するクライ、コタチンギ以北へ引揚げて行く　避難も快速調だ　『今に見てをれシンガポールの英國め』と避難民は口々に叫びつゝ、シンガポール島から盲滅法に撃ち出す砲彈の炸裂をジッと見守つてゐる【寫眞＝我軍に協力するイブラヒム王】

浮流機雷の掃海
愈よあすから實施

【羅南電話】咸北警察部四日發表＝最近咸北沿岸に多數のソ聯機雷が浮流し來り咸北沿岸を始め幾多の船舶が觸雷し、尊き人命と貴重な資材を失ひたるのみならず、これがため人心に不安を與へ內鮮航路の日本海航路は危險に曝されその他一般海運は不便を感じ、また本邦屈指の漁業たる明太の漁獲は著るしき打撃を蒙るに至りたるが、これに對し中央當局ではソ聯に對し嚴重なる抗議を提出し目下折衝中の趣きであるが、一方現地としてもこのまゝ推移するを得ず、一日も速かにこれが危險を除去する必要上から本府當局と打合中のところこのほど諒解を得たのでいよいよ二月五日より掃海作業を實施することとせり、なほこのほか一般船舶にして浮流する機雷を發見し、適當な場所に繋留又は危險の標識を附し速かに警察署に報告したる者に對しては朝鮮總督の賞狀と金二百圓以內の賞金を交付し機雷の現品一個につき金二百圓を支給することとした、從つて船舶漁業者各位はこの機雷の掃海に協力せられ、もつて日本海の安全を確保し交通運輸と生產擴充に邁進せられんことを望む

背中に豆絞り【オーストラリヤ】

オーストラリヤ人の成年式は非常に嚴だ、太陽が頭上に昇つて十時、氷もゆるえかへるとき、チョコレート色の皮膚に鳥の羽毛を飾つた蠻族の成年たちはおのれの腕にぐさと石刀を刺し、したたり落ちる鮮血で成年たらんとする少年の洗禮を行ふ、籠飾師と酋長とが同一人であることの多い彼等の文化はいまもなほ舊石器時代の蠻族に過ぎず、信習は多くの神話に縛られてゐるが、蠻族の背中に豆絞りに印を彩色をほどこすなど、なかなか凝つた紋様があり月の美しい夜などつかれたやうに踊り狂ふ男女の群舞には、淋しいほどの生の表情があつた【寫眞＝成年式に飾る背中の彩色】

我こそ荒鷲
少年航空兵試驗始る

朝鮮における少年航空兵志願者の陸軍航空兵は二日から六日まで、龍山の陸軍兵器補給廠で行はれた、試驗以上に集まつた少年たちは十五歳から十七歳までの若鷲ばかりみんな小柄なら大丈夫合格する〳〵といふ自信にあふれた激しい意氣つきをしてゐる、試驗官の體力、膽力、及び精神感覺疾患の有無等が細密に檢査され、〇〇〇名の內から約半數が合格するのだが、檢査官の力強い聲に合格と宣告を受けた瞬間、若ものの顔はキラリと輝き、殊に大空に憧れて不合格志願した少年たちの瞳はスマトラで目覺しい活躍をした先輩少年航空兵たちの輝かしい武勳の中に入り山中騎の後輩者たらんとの激しい決意が施行されその結果いよいよ晴れて少年航空兵になれるわけである【寫眞＝少年航空兵試驗】

ツカタニのワイシャツ

實權を握る邦人
タワオを語る井上氏

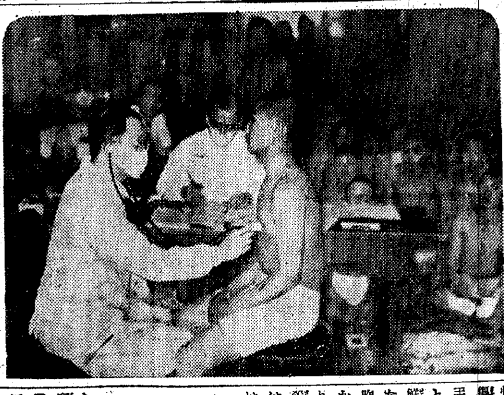

【東京電話】皇軍が一月二十四日占領した英領ボルネオのタワオについて五年前後の地に滯り昨年九月歸國した、日產農林の井上活氏は語る　タワオは海岸に沿つて人口二千位の街がありこれを中心に一萬二、三千位の華僑を主とする住民が農業を營んでをり邦人はこの附近に約一千二百名日產農林がゴムとマニラ麻タワオエステート會社が椰子、ボルネオ水產會社が水產業をやり、このほか個人農園があり漁業は六百が行き實權は完全に日本人の手に握つてゐる英人は郡長が一人ゐるだけで華僑も大抵は邦人會社の使用人です、支那事變の當初はこれら華僑も蠢動してゐたやうでしたが最近ではよくなつたやうです、氣候もよいところで今後どし〳〵進出すべきでせう

押寄せた白衣の天使應募者

灼熱の戰線に必勝を誓つて奮闘つゞけた皇軍將兵に優しい慰撫の手を差し伸べる白衣の天使を次々と送り出してゐた日本赤十字社朝鮮本部では過般來その補充養成のため救護看護婦の募集を行つた處昨年までは募集定員にも達しなかつた數々たる應募狀態を打ち破り鮮內は勿論遠く內地からの應募殺到で締切り前の一月末日までに既に募集定員の四倍に達し係員はその盛況に嬉しい悲鳴をあげるこの內譯を見ると高等女學校卒業甲種の應募者八十六名、高等小學校卒業乙種は二百三十一名でこの內半島女性は廿四名に達し從來半島側志望者の四、五名に比して此處にも時局認識を深め因習を破つて立上つた半島婦女子の力強い自覺の現れが見られるなほ今回の應募者の特色は名家の子女が多く、救護看護婦としての重要性を意識しその心構へも充分に應募して來たゝめ成績も良好で日赤本部では樂しみがつてゐる

友野波三郎氏　【東京電話】元東京日日新聞記者友野波三郎氏は狹心症のため三日午前六時半東京市荏原區二葉町の自宅で逝去、享年七十五、氏は長野縣出身、第一議會以來議會記事方面に從事、報道生活四十年、わが議會記者界の元老である

日本軍、桑港上陸
四十七年前に自國の大敗を豫言
米軍人の著書發見

【東京電話】今から半世紀前の明治卅年早くも日米開戰を豫言し、しかも開戰直後の日本軍はハワイ占領、桑港の命脈上陸成功にまで論及してゐるアメリカ海軍軍人の著書を最近讀書好きな野村情報局次長が古本屋で發見した、著者はハミルトンといふ海軍大尉で當時日本の實力を過少評價してゐたアメリカ海軍當局に警告するため、明治卅年の初め桑港エクザミナー紙に連載した論文『日米開戰未來記』をアメリカ文學士田村頑氏が翻譯し、同年の交詢社から發刊されたものだが、ハミルトンの說によると、明治卅一年一月五日日本のハワイ帝國公使館は突如日米開戰を宣言、日本軍は優秀なる海軍をもつて

ハワイを猛攻　同島を占領し、那輸の桑港に轉進その沖合で米國艦隊モナドノック、フイラデルヒヤはそれぞれ日本の水雷艇や、驅逐艦の『野爾』のため擊沈されることになつてゐる、さらに桑港沖の海戰に大勝を博した日本軍は、息もつかず同地を距る二千哩の地點ハーフムエン灣に騎兵一ケ小隊を上陸せしめ直ちに桑港に突入してこれを占領

日本軍士官が市民を集めて、訓示を爲すところなど、なかなか面白く書いてある、だが著者もさすがにのんきなヤンキーで、結びはアメリカの大勝利で終つてゐるが、『赫々たる戰果に驕らぬ現代日本の力強さにハミルトンも草葉の蔭で認識を改めてゐることだらう、またキンメル先生もこの本を讀んでゐたらあんな大失敗を犯さなくともすんだものを』とは野村次長の話である【寫眞＝珍品の發見者野村情報局次長】

軍馬にも大和魂
重傷の身を奇蹟の生還

【モールメイン二日同盟】人跡未踏の大ジャングルと東ビルマ山脈を突破モールメイン攻略に武勳を樹てたわが輜重兵部隊の戰果の陰には將兵とゝもに軍馬の偉大な働きがあつた、一歩一歩が危險極まる山路を重い彈藥と兵器を背に不眠不休の進撃をした軍馬の働きこそ

大和魂が馬の血にも流れてゐるとしか思へない、なかにも、櫻杢號は一月廿二日午前四時ごろ、一寸先も見えぬ暗夜の危險な懸崖を進撃中足を踏みはづして崖下に轉落した、やつと岩にしがみついた兵は『申譯ありません、馬を落しました』と悲壯な聲で傳へた同時に谷底で愛馬の悲しい嘶きが聞えて來た、だが崖路から谷底までは約六十メートルある、故國からはるばる生死をともにして來た愛馬は、戰ひはこれからだといふとき悲しい運命に落されてしまつたのだ、兵は意識した體をロープで縛つて谷底に下り懷中電燈で馬の行方を探したが、櫻杢號は岩角で全身に傷を負ひ激流の岩に挾まれて動けなくなつてゐた、なんとかして起してやらうとしても前脚が深く岩に挾まれて一寸たりとも動かすことは出來ない、このとき『馬を捨てゝ上つて來い』の命令に、兵たちは泣きながら馬の背の彈藥箱を肩に立ち去る兵を櫻杢號は訴へるやうな目附きで見送つてゐる

部隊は暗夜の山道をさらに前進した、やうやく夜が明け密林のなかで部隊が朝食をとつてゐると森の彼方から馬の蹄の音が近づいて來る、兵たちは箸を止めて耳をそばだてた

『あッ馬の蹄の音だ』

突然、馬を落した兵が箸を投げ捨てて走り出した、やがて馬の手綱をとつて嬉しさうな顏をした兵が森を拔けて現はれた、あゝ櫻杢號だ、死んだ筈のあの馬がなんといふ奇蹟だ、どうしてあの斷崖を上つたらう、重傷の身でここまで來られたのだらう、それは誰にも判らなかつたが、血の通ふ手綱に結ばれた皇軍と軍馬の間にのみ起り得る奇蹟であつた

働くのが當然
南方要職に就任の永田氏語る

【東京電話】陸軍省囑託として南方の要職に就く永田秀次郎氏は三日夜丸ノ內日本倶樂部で次のやうに語つた　私や村田君などに陸軍省囑託に任命するといふ發表があつたさうだが、どんなことをやるのかまたどの方面に行くのかさつぱり判らない、南方要職といふが私は南の方は以前視察に行つたことがあるだけだ、最近見聞が新しいが若者に見てもらつたところ大したことはない、旅行位差支へないといふことで身體のつゞく限り働くのが當然でありまた私にとつても無上の名譽でもあると思ひお引受けすることにした、ただ軍から色々な御質問を受けた場合、私の意見を率直にお答へするといふ以外はなんの抱負もない

特許 日本硬質硝子黑板

忌明獻金　日本配給會社京城支店事務員岸光孝氏は今回亡父の忌明に際し陸海軍へ國防獻金として六百圓を醵出、四日本社を訪れ、獻納の手續をとつた

燐寸工場全燒
興南にも火事

【興南電話】三日午後九時頃興南邑新上里新興林產社燐寸工場から發火、興南警防團必死の消火作業に拘らず火勢は猖獗を極め、同工場部に下敷一棟が全燒、同十時頃漸く鎭火した、なほ損害は約四萬圓、原因は興南署で調査中

官費鑛業技術實習生募集

朝鮮總督府殖產局燃料選鑛研究所では中堅鑛業技術員を養成する第九回官費實習生を募集する　募集人員三十名一ケ年修業で應募資格は中學校（元高等普通學校）工業學校卒、願書受付は來る三月一日より同卅一日迄入所試驗は四月九、十日の二日間で試驗科目は國語（讀書、作文）數學（代數、幾何）化學詳細は京城府總督府燃料選鑛研究所に照會のこと

祝獅港の陷落
記念スタンプ・切手發行

◇…イギリス東亞侵略の牙城シンガポールも無敵皇軍の疾風怒濤の進擊によつてその陷落が目睫に迫つた

◇…遞信局ではこの世紀の歡喜を切手とスタンプに織込んで永劫に記念するため陷落記念スタンプを作製して陷落公表の翌日から各郵便局で使用、記念絵葉書は全國民的祝意のまへにぞくぞく發行せられる

◇…今後この種の記念切手は國民的祝意のまへにぞく〳〵發行せられる

◇…寄附金切手はいま使用されてゐる切手にシンガポール陷落と刷込んで四錢は六錢に二錢は三錢と

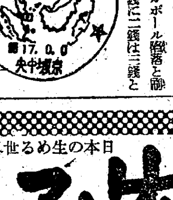

◇…このスタンプの圖柄は圓形の上位にシンガポール陷落記念の文字を入れ、左右に陸海軍を星と錨で配し、中央は馬來半島に挾まれたシ港一帶の地圖に日章旗をもつてシ港を示し、さらに荒鷲二機が堂々とその上空を飛んでゐる昭南港陷落に相應しいものである【寫版は記念スタンプ】

御知ラセ

今般朝鮮運送株式會社京城支店ト京城合同運送株式會社トノ合併ニ依リ左記ノ通リ電話番號異動致シマシタ從而略儀乍廣告ヲ以テ御知ラセ申上ゲマス

記

代表、本局五一一一番（總務課 發送課 滿日課）（省線運賃貨物及通關貨物取扱）
同　同　七九七三番　會計課
同　同　三三三三番　鮮內到着課（京山運送貨物及海運陸送貨物取扱）勞務課
同　同　三五一五番　市場課
同　同　五〇七〇番　倉庫課

京城府蓬萊町二丁目一番地
朝鮮運送株式會社京城支店

ヤマトタイムレコーダー　ヤマトタイムスタンプ
自動時間ノ正シイ記錄！　最新型 自動分秒記錄器　遞信省御指定

日本の生める世界の舞姫
崔承喜　新作舞踊公演
二月十六日・十七日・十八日・十九日・二十日　五日間　毎夕六時開場 七時開演
府民館
東京日日新聞　崔承喜はいまや堂々と人氣の波に先行してゐる
東京朝日新聞　今日、日本であれだけ踊れる女が殆んどない。
入場料　三・〇五　二・〇五　一・〇五（共稅）　全部指定席　三越・和信・丁字屋にて前賣中
只今前賣中
主催 朝鮮軍事普及協會　後援 朝鮮軍報道部・國民總力朝鮮聯盟

聖戰の資源生み出す代用品
資源特別回收と代用品 戰時經濟展
資源特別回收と代用愛用品運動
主催　京城府　京城商工會議所　帝國發明協會朝鮮本部　帝國發明協會京畿道支部　參加・朝鮮總督府
・五日より十三日まで・
第一會場（高度國防の部）商工獎勵館
第二會場（資源回收の部）三越
第三會場（代用品の部）丁子屋

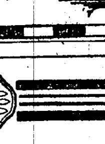

花柳病泌尿科　本町五丁目あづま館横入　電本二一二一　支部醫院

斷食　先づ「健康」が第一だ　正しい斷食法　高木式早川斷食寮　京釜線天安本町

醫學博士 鮫島義… 鮫島産婦人科　京城本町三ノ…　電本二六二八

無試驗入學　九州齒科醫學專門學校　一般募集

新篇 純情二重奏　前篇後篇全十五巻の再新版　大船スタア・コロムビア歌手總出演の音樂篇　七日公開
新たなる幸福　妻と女秘書のひめごと！愉しい大船調青春映畫！　封切迫る
松竹明治座

純高麗人蔘製劑 精力强進劑
高麗人蔘ツヨク
開城人蔘の全成分を抽出したる液体人蔘
朝鮮開城府　日本製藥所

勝利の歷史を凌ぐ
燦めく鐵十字（ハーケンクロイツ）
この映畫は獨逸宣傳中隊の撮影に成る最新ネガと貴重なる獨逸軍部秘藏のネガに依つて編輯されたのである
獨逸國防軍總司令部製作
愈々六日限り
マンガク 微笑の國 歌謠ショウ
京城寶塚劇場

只今 三越五階畫廊で 寫眞展開催中

麥酒酵母に優る！
張力 ビタミンB1-6 複合體
資生堂のビタミンB
アスパーゼ錠
■本劑は糸狀菌アスペルギルス屬の特殊培養によつて得た新强力VB複合體製劑にして
■麥酒酵母の二倍乃至三倍のB1・B2及びADE等を含有す
■同化形態を呈し極めて吸收され易い
■消化を促進する活性酵素を多量に含有す
適應症　食欲不振・消化不良・結核・脚氣・腺病質・姙婦授乳婦の榮養障害・病中及び恢復期の患者等
三〇〇錠入
販賣元 東京銀座 資生堂

壯絶・サンタイネス渡河戰

轟然敵に躍り込む鐵牛

白刃を振りかざす白鉢卷

【マニラ四日同盟】今次比島作戰に於ける戰車部隊の活躍は華々しいものがあり殊にバタアン半島の總攻撃の火蓋を切つたサンタイネス河渡河戰に風の如く敵陣を蹂躙した○○部隊の奮戰記録中の白眉として讃へられてゐる ○月○日午後十一時サンタイネス河岸陣の椰子林中に待機してゐる一群の戰車部隊は隊長○○○中尉に鋭刀をしつかりと握りしめた戰車隊が三々伍々戰車の蔭に集つてお互に肩を叩いて勵まし戰車の中に消えて行く、この戰車部隊こそは猛戰鬪部隊長の血を引いた○○部隊長(○○市)の指揮する戰車なのだ、バタアン半島の要衝サンタイネス(サンフエルナンド西南約十キロ)の敵陣とサンタイネス河を天然の堰として頑強に抵抗してゐる敵米比部隊を殲滅すべくサンタイネス河の敵前渡河を決行せんとしてゐるのだ、敵陣地からの砲火が花火のやうに揚がつてやがて

轟然 たる響きが椰子林の闇に消して行く、戰車部隊のたたへたサンタイネス河の水嵩がぐん／＼減つて行く干潮なのだ、○日午前二時水嵩はぐん／＼減つてすでに河原の一部が月光に曝されはじめた、前進命令だ、土田曹長中尉(石川縣)と吉武中尉の指揮する一隊ががら／＼と走りはじめた、つゞいて西川正雄曹長(岡山縣)の○○隊も走り出した、一時ぴたりと鳴をひそめてゐた敵が轟然○○砲の巨彈が水煙を上げて集中しはじめた、吉武中尉の一隊が瞬間にざんぶと水中に飛び込んだ、南國白い月明の下河水を切つてまた一隊が續く、一隊、二隊戰車の群が河波を切る時に敵彈がまた

水煙 を林立させる、敵陣から砲火が次々に上つて來た、われたのだ、我の砲彈が河を挾んで花火のやうに交錯する裡に戰車の群は怒々たる轟然をぐん／＼舞に押し進めて行く、午前一時十五分天佑にもナチブ山陽にかゝつてゐた白雲が月を包んだ、さつと墨りが濃暗くなつた瞬間、吉武中尉が水中から對岸に躍り上つた、續いて次の一隊も殺到する砲彈に敵の機關銃が猛然に集中されて來た、月が雲を離れて夜明けの空に白らんで來た、竹藪が見え敵はこゝから猛火を浴びせてゐるのだ、吉武中尉の一隊が椰子の木を踏み倒つて竹藪のなかに突入して行く、敵陣だ、躍り込む瞬間吉武中尉の戰車はが一んと物凄い炸裂を起してぴつたりと止まつてしまつた、敵彈を食つたのだ、と

白襷 の群が飛び下りた、みるまに閃光が閃いて一人、二人三人、四人と白刃を振りかざした人影が竹藪のなかに突込んで行く、先頭の一人が離れた吉武中尉だ、間近に敵が鐵砲を亂射してゐる「敵い」と飛込んで來た山浦義大郎軍曹(東京市)が敵の一人を薙倒した瞬間に一彈を浴びてうつ伏せになつた、續いて斬込んだ本杉三郎兵長(福島縣)が側面に敵彈を受けて倒れてしまつた、この壯烈な肉彈戰の間に戰車の群が次々に敵陣地に殺到して縱橫無盡に蹂躙して行つたのだ、月が落ちやがて夜が白々と明けて來た、マニラ灣に薔薇色の旭光が輝き始めたころサンタイネスの敵陣を完全に屠つた吉武中尉をはじめ戰士の遺體を取り圍んで「英靈よ安せよ」と戰勝の萬歳を高らかに唱へたのだつた

機銃抱き仁王立ち

印度兵も喜んで英兵を攻撃

衛生隊、敵三百を捕る

【ジョホールバール三日同盟】去る卅一日雪崩の如く潰走する敵を中央街道路から急追してジョホール四哩の地點に達した時、あまりの追撃に後退する遑もなくゴム林に潜んだ約一千の敵歐兵に包圍され猛烈な射撃をとる手に銃を擱り、衛生隊がかけつけるまで遮二無二射ちまくり、つひに敵兵三百を生捕りにした衛生隊の衛生部隊がある、卅一日午後一時ごろ○○部隊は第一線部隊の負傷者を救護すべく中央道路を急進して南下ジョホールバール四哩のゴム林附近に到達したとき、約二千メートル後方から不意に輕機の音が聞える、見ると敵兵だ、しかしもうその時は遅く敵は四周から一齊に攻撃して來る、味方の機銃小銃は衛生隊だけに極めて少いが部隊長は直ちに戰鬪隊形をとり、機銃の射撃も猛けよと敵彈雨のなかで射つて射つて射ちまくつた、あとはもう全員銃劍に白眼が揃つた、見れば印度人將校の率ゐる三百の印度兵マレー兵が白旗を振り／＼こちらへ進んで來るではないか、部隊長の前に近づいた印度マレー部隊長は「われ／＼は日本軍に抵抗する意思は毛頭ない、喜んで日本軍に降伏します」と叫く鋭つた、しかしそれと知つた殘餘の英人部隊は再び猛然に射撃して來る、○○部隊も反撃して應戰した、するとこれら印度兵もまた眼に銃口を英國兵に向けて攻撃しだした、敵は小數と侮つてじりじりと近寄つて來る、堪りかねた今田曹長(廣島縣出身)は「もうこれまでだ」と起き上るや否や機銃を抱いて敵陣に突撃する敵を薙ぎ倒すやうに射ちまくつた、鬼神のやうなこの勇敢な鬪志に敵陣は呑まれたか、敵兵は一時態度を挫いたやうとその時物凄い銃撃を聞きつけて救援に驅けつけた○○部隊の一部が驅付け群る敵を蹴散らし、遂にそれを撃退したのであつたが、今まで仁王立ちに立つて應戰してゐた今田曹長はどつと倒れた、見れば大腿部に一彈を受けてゐる、すでに起き上つた際肩から敵彈を受けてゐたのであつたが、滴り落ちる血潮にひもあへず今まで射撃を續けてゐたのであつた、衛生隊もまた立派な戰鬪部隊である○○部隊長は泣いて今田曹長の手を握つた

マレー縱貫道路貫通

見よ戰史に輝く殊勳の工兵隊

【ジョホールバール三日同盟】マレー半島一千百キロを僅かに五十五日の短時日で制壓したわが軍は今や全く孤立化したシンガポールの死命である、この輝くマレー戰史に不滅の一ページを飾るものは工兵隊の活躍である、一日早朝はジョホール一時にはジョホールバール六キロ手前の最後の橋梁が早くも修理成りこゝに一百五十に餘るマレー縱貫道路の橋梁修理を完遂、第一線の進撃に僅か一日も遅れて全道わが機動部隊のスピードを落さないため工兵は實に苦心した、敵は破壊した橋梁附近には必ず地雷を敷設して工兵がこれを修理しているとき必ず砲撃を集中する、百度を超える炎熱の戰、薄つくスコールの暇後、物凄い敵彈の中の作業は實に困難であつた、敵の破壊も周到に入ると巧妙になり、殊にジョホール州に入つてからは戰車壕や地雷原が多くなつた、徹底的な破壊ぶりだ幸ひなことには附近にすぐゴムの、木があり材料には不自由しなかつた、これは全く天佑だ、ジョホールバール半島入城に遅れること僅か一日でマレー縱貫道路が全通し部下の英靈も安らかに眠つてくれる

本社寄託獻金 (三日扱ひ)

國防獻金 陸軍

千七十五圓 京城府新堂町二二〇、京城家具工業組合▲六圓 高野商店内向上會一同

七十七錢 京城府長谷川町一〇三

國防獻金 海軍

千七十五圓 京城府新堂町二二〇、京城府家具工業組合

日計金二千百五十六圓七十七錢也 累計金五十四萬四千二百十一圓六十錢也

皇軍慰問金 (朝鮮軍へ)

二百八十圓 京城府新堂町二二〇京城家具工業組合▲六圓 八十五錢 忠北永同郡陽山面校二年生卅七名

總計金七十萬六千四百十八圓七十二錢

國境監視隊

千圓 京城府本町二 三中井社長中江勝治郎

(海軍省へ)

五百二十圓 京城府南大門通五ノ二二 京城府南大門組合

二百八十圓 京城府新堂町二二〇、京城家具工業組合

日計金千〇八十六圓八十五錢也 累計金十四萬七千七百八十四圓〇二錢也

文化

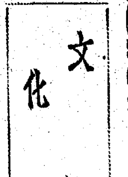

水田香次氏畫

快男子につきて (3)

飯島滋夫郎

(京城帝國大學豫科教授)

私の知つてゐる中尉で、頃中團で戰死した佐藤氏の淵照なども一人で、折紙をつけてきた男だが、歐米も眼もある。帽子でも被つて顔かうかと少し小さな帽子の庇を引張りながら出征した。それには一種のユーモアが漂つてゐた。皆ながら中に蝕を吹くといふのだらうがそれでも中尉は威風を湛まみれにするやうな風をして金鵄勳章を頂いた。

東郷元帥の晩年の寫眞をみると容貌に海のやうな靜けさが漂つてゐる。國民的の大きな義務を果した人や、大きな問題を解き了つた優れた自然科學者にもみられる共通の容貌である。それは戰いものだが、女の運動ならば動く美である藝術にあたるユーモアが本來の力と鋭と目ぐまれて、次第に靜まり、平調ならば自然によつて輝まれる美も險しい臨までが、行儀よく工夫を助けてゐるのである。

東郷元帥が天城艦長の時代である。ある日天氣が頗に重い天候にしてゐた。旗から七つの海の支配を前にして、英吉利の軍艦が入港してきたので、天城は禮砲を發射した。暫くして英吉利の軍艦からランチが降され、一士官が東郷艦長に面會を求め艦長の面前で禮砲の不足を詰つた。五分の後、天城の艦尾から救援の白煙があがつて、禮砲は廢止に纏いたが、すぐ止んだ。

英吉利の砲艦からランチが白旗を翻つて天城に横づけられた。士官は禮砲として、一度目の禮砲は前より不足してゐるといつた。「いや不足はない筈や、前と後とを寄せ較してみなさい、トータルに不足はないやらう」と東郷艦長が答へたので、吃驚した英吉利の士官は日本の海軍省まで抗議したが、東郷艦長は丁寧に自説を曲げなかつた。

「お早やう」の可否位につきて世界の國際法學者は頭を悩ましてゐると。これは外國人のうちで東郷元帥に最も敬意の念を持つて書かれたと思はれるホーク氏の東郷元帥の傳記である(終)

京日歌壇 吉井勇選

平壤 成田貴一

戰捷の鳥といふ鳥日のみ讀うちは ためさずま申改まる

國民ぞ長き赤赤降伏し神のみ國の新とし來ぬ

同 小松和

軍艦の大みことのりわれらはも戰きめるほどに感田でけり

みどり子に乳ふくませつ兩陛下に今日果すべき覺悟たつる

元山 久保辰譽

四溫の日々の心忙しきしんしんと冷えてゆくらし夜半に見る硝子戸はすでに凍てつきて居り

凍しき港の朝鮮々と御用船はや街役はじめぬ

京城 櫻井由利

紀元節に捧げられしドラム罐冬陽ににぶく光りて見ゆるも

合宿者の最近の紀事茂し讀みかへせしが皆たる名あらなく

京城 經谷頃平

およびて來る嚴しき寒さに備へむと買ひ來て豆炭と嘆へり

金鵄は今日も輝らし輝やる國車に雪の白く光れり

總鸞のボルネオ上陸戰をする報じ讀の號中をつきて

炭のごときか人の命も白き戰の白きベッドが明に入りぬ友

火と燃ゆる世の日やかては灰に消えてゆく

を見舞ひて扉を開けし時を寒き畝の窓より眺むれば路を行く人はしるなしる見ゆ

家庭メモ

革履の履き方

婦人用の靴を求める時大抵は足に革質をおいて選びますが、むしろ大切なのは革の質にもつと注意することです。それに革はレザーにしろ水牛の皮にしろ綿布つものですが最近の芯や底は紙製品、網物、コルク等の材料がフエルトを用ひてゐるので、雨や濕りには非常に弱いのですから、濡れてゐる靴は歩かぬこと、また、一度脱いで出ましたら、かならず裏返してよく乾燥させてから日光に當てることは大禁物です

眞心は先づ軍服修理から

臨戰報國團婦人隊の奉仕

臨戰報國團國民總力京城府婦人部隊では臨戰報國團婦人隊の奉仕を二日から龍山區二丁目の司令部所内で始めました、藤原佳山陸軍氏夫人並友田夫人さんを初め十名の奉仕隊員が白いエプロンの姿も凛しく、兵隊さんの激しい戰野に於て熱心に仕事をしてゐます、そして「戰後は戰線で默々と働きませう」と貼られた標語を前に、斷持つ手先からミシン縫む足元まで愛國の心をこめて、銃後における半島婦人として眞劍の心を大いに發揮してゐます、なほ同隊の奉仕隊員は職業の方々で奉仕する方がすくなからず心得られました

不連續線

外より内

如何に旨酒が四時に上げても、まだ明るい五時から酒を飲みに行くのは氣が引ける。

そこで、ニュース館あたりで時間を潰して、六時ごろに飲屋に入る場合がくると、もう滿員である。やつと腰を落ちつけても、一本と限りとあつては、腹ふにも腹へない

から、今度は別の店へ行くと、もう賣切れの札が出てゐる。

「結局、飲めなく出來てるよ」

さういつて感心した男がある。

その男、家庭用の配給が、今までよりも遙に豐富になつたことを忘れてゐる。

さうまでして飲まなくても、家庭でちびり／＼やる腰心地に滿足しては何うなのか。

決戰下女性に

緑旗婦人講座

あす遞信會館

國民に皇國臣民の誇を持たせる時、今までの半島婦人は家内に深く閉ぢこもり、社會に顔を出さうともせず、またさうする機會もなかつたのですが、今度は戰時下の運動ではからい多く働くことを通して大いに働きながら緑旗の講座を設て大いに働くものと思ひます。それには先づ京城府内の半島婦人を半年の間に五千名位動員して奉仕を行ひ、一般婦人に良き模範を示したいと思ひます。就てこの一般婦人の方は、隊員の忙しい生活の餘暇を....

大東亜戰爭下において、婦人の自覺が要望されてゐる時、日本婦人が生活のすべてを國に捧げよと提唱してゐる緑旗聯盟では五日(木)午後一時半から京城府太平通遞信會館で緑旗婦人講座を開催、緑旗聯盟津田節子女史の「戰ふ日本と女性」、愛國婦人會の「戰時下の食事」等の講演に就き、三代の附錄な戰時生活の豫定である

浪曲と漫才陣

朝日座に出演

六日から朝日座には東京吉本の名大會の浪曲と漫才陣の夕といふが催される新興文藝浪曲の東家藤丸が出演するとともに浅草小唄樂坂の小まん外數名も出るし、曲藝や小唄漫才、漫画音曲、大衆劇、音曲漫才まであるといふ盛澤山、毎夕六時から開演される【寫眞は舞踊劇藝の花園桃子】

文化だより

◇京城家政女塾生徒募集 京城府竹添町の京城家政女塾では本科約六十名、專修科約六十名を募集することになつたが申込期日は本科は二月一日から同廿四日まで、專修科は三月十五日から四月七日まで、なほ志願手續詳細は同塾に照會されたい

三國志

(赤壁の巻)

吉川英治 作

矢野橋村 畫

【721】

功なき關羽(二)

「最期だつた。もういかん！」一聲、絶叫すると、曹操はもう觀念してしまつたやうに、悠然戰意も失つてゐた。

從ふ將士もみな、彼ですらさうだから、

「關羽だ。關羽が現せて來る」とばかり戰き顫へて、今は蹶起されるばかりと、生きた空もない顔を撫へてゐたのはむりもない。

――が、ひとり程昱は、

「いや何も、さう死を急ぐにはあたりません。どんな絶望の底にあらうと、最後の一瞬までも、一縷の望をつないで、必死を賭してみるべきでせう。――それがし、關羽が許都にあり頃、朝夕に、彼の心を見て、およそその人がらを知つてゐる。彼は、任俠の氣に富み、傲る者には強く、弱き下の人々にはよく憐れむ。義のためには身も捨て、ふかく恩を忘れず。その節義の士たること、すでに天下に定評がある。――曾つて、玄德の二夫人に侍して、久しく許都に止まつてゐた當時、丞相には、數々ながら深く關羽の爲人を愛で給ひ、終始厚禮をおかけ遊ばされたことは、人もみな知り、關羽自身も忘れてはをりますまい」

「……」

曹操は、ふと眼を白した。程昱は語つてくる。さうだ！……と思ひ當つたやうに、その時をくわつと見ひらいた時すでに雲中の騎影は四聞に迫り、眞つ先に驅つて來る關羽の姿が大きくその眼に映つた。

「おうつ……羽將軍か」

ふいに曹操は、自身の方から大きく呼びかけた。

そして、われから馬をすゝめ、關羽の前へ寄るや否や、

「やれ、久しや。將軍、別れて以來、つゝがなきか」

と、云つた。

それ迄の關羽は、さながら天魔の首領を率ゐる阿修羅王のやうだつたが、はツと、龍耳刀を後に廻いて、駒の手綱を轡めると、

「おう、丞相か」

と、馬上に慇懃、禮をして、

「――思ひがけない所で會ふものかな。本來、久闊の情も叙ぶべきなれど、主君玄德の命をうけて、今日、これにて丞相を待ちうける關羽は、私の關羽にあらず。――潔く、英雄の死は、天地も哭くと――いざ、いざ、潔くそれがしに御首級を授けたまへ」

と、改めていつた。

曹操は、齒を噛み合せて、複雜な微笑をたゝへながらいつた。

「やよ、關羽。――英雄も時に悲運を嘆ずれば慨たる姿もや。いま、われ戰ひに敗れて、この山嶮、この窮中に、わづか傷員のみを率ゐて、まつたく進退こゝに窮まる。一死は惜まねど、英雄の業、なほこれに思ひ止まるは無念至極。――もし御邊にして記憶あらば、むかしの一言を思ひ起し、予の危難を見のがしてくれよ」

「あいや、おことば、御田怯に似まする。いかにも、むかし許都に在りし日、丞相の御厚誼を厚く被りはしたもの、從つて白馬の戰ひにいささか微躬の報恩をなし、丞相の危急を救うてそれに酬ふ。――今日はさる私情に囚はれて、私に敵すことは相成らぬ」

「いや、いや。過去の事のみ譚るやうだが、將軍がその主君の二夫人を仕へて、都中にそれを守護されてゐたことは、決して、私の斷めではあるまい。曹公といふものであらう。曹操が己れ仁義をかけたのは、曹操の奉公に感動したからだつた。誰かそれを私情と云はうや。――將軍は春秋の書にも明しと聞く。かの庾公が子濯を追うた故事も御存知であらう。大丈夫は信義をもつて重しとなす。この人生にもし信義なく恩義なく情愛といふものも無かつたら、實に人間とは、淺ましいものではあるまいか」

辭々と敍かれるうちに、關羽はいつか頭を垂れて、眼の前の曹操を斬らんか、助けんか、悶々、情義と自他とに、迷ひぬいてゐる姿だつた。

戰地の兵隊さんへ慰問袋に必ず入れませう

ペルメル PEL-MEL

特許 常備藥

慰問袋

主效 頭痛・齒痛・神經痛 アカギレ・ヒビ・火傷・ズレ・凍傷・切り傷・にれ

大日本除蟲菊ペルメル部

乳のよく出る薬

母乳第一號

醫學博士 金原鳴善 醫學博士 金鎔煥 兩先生推奨

乳の出ぬ人は

ラクトミン

安産の爲に

各地有名藥店ニアリ

京城鍾路五丁目

國際新藥研究所

電光(2)二六九八番・振替京城二七七二番

乳のよく出る薬

強力强壯劑 華茸トニク

生活を常に明るく朗かに元氣よく活動する事こそ長期戰下の要諦なり。

お化粧は疲れを慰やし生活を明るく人々の氣分を若く潑剌とし活動力の源泉となる。

慎ましいお化粧こそ最も望ましき事です。

丹頂 粧品

チック、クリーム、アフターローション(化粧液)

金鶴香水株式會社

かぜ・ねつに

へブリン丸

印のかへ

二十錢より

762

製造專賣元

ケイコー ミシン

京城 本町三 京工ミシン株式會社

トリアノン

揮行性 感冒に

純正スルファピリヂン劑

良く優れた劑 ...

田邊製藥商品

食後に この錠劑を…

食後々々にビタミンB複合體の濃厚な給源であるエビオス錠を數錠づゝ連用することが肝要です。

ビタミンB複合體の作用により、食物を體内で充分に、燃焼榮養化し、胃腸を強化するからで……體力を、いつも上乗に保ち得ます。

三〇〇錠 一〇〇〇錠

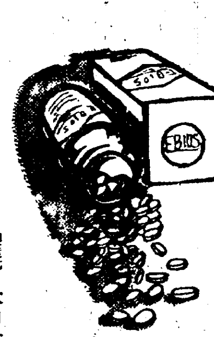

エビオス錠

製造元 大日本麥酒株式會社

東京・大阪 田邊商店

EB1.02

初老期男子 綜合男性ホルモン劑

老衰 賦活

活力減退 疲勞倦怠 視力衰耗 頭重・肩凝・耳鳴

高單位・奏效迅速 而モ無臭ク服用容易ノホルモン錠劑トシテ初老期男子ノ衰退セル体機能ノ賦活及ビ老衰症狀ノ防止ニ賞用サレル

二〇錠 五・五〇 一〇〇錠 二二・〇〇

ホルトン

扁桃腺炎・中耳炎に

感冒

扁桃腺炎、丹毒、面疔、中耳炎、蓄膿症、淋疾その他…化膿症に對しアルバジルは内服により直接その病原菌を克服、短期間に治癒を促進し

一、發熱・疼痛・分泌物の停止

二、再發の防止…等の目的を達成せしむ

特に、副作用少き點＝使用の安全性＝は本劑の特長とさる

内服・短期奏效

アルバジル錠

製造元 山之内藥品商會

大阪市東區 東京市日本橋區

二十錠 五十錠

AN 24

原料香水

オリヂナル香水

よい薰りの永く保つ！

オリヂナルクリーム

醫學 藥學 化學 の粋

を合理的に集成して寒風にもお肌を守る健康美と自然美のための化粧料

本舗 東京・日本橋・水天宮前 株式會社 安藤井筒堂

戰時統制を側面強化
各道經警課長會議
五・六の兩日間

戰時經濟統制運行の萬全を期する各道經濟警察課長打合會議は五、六の二日間、本府第二會議室にて開催、野頭三橋警務局長より時局に對する經濟法令運營に萬全を期し事犯の防止、綱紀の肅正につき訓示を行ひ、打合せは終る筈である、打合事項の重點は大要次の如くである

× × ×

法令の徹底と犯罪防止に重點
打合せ事項

時局に對する經濟法令の運營 經濟事犯の徹底的取締を強化すると共に小賣販賣業者違反の絕無を期し買占、賣惜、暴利、經濟流言、經濟攪亂等の行爲は嚴重取締る、一方に於ては事件處理を敏速ならしむると共に生活必需品の圓滑なる配給統制、消費規正を徹底せしむるため指導監督に當る

經濟警察の綱紀肅正 統制經濟の深化すると共に法網をくゞらんとする不心得者が現れ、動もすればこれに捲き込まれる虞れ無しとせぬので綱紀肅正を期する

經濟警察相談所 設置以來顯る効果を擧げてゐるので益々活用すること、企業許可令の運用に全面的協力する、その他、內地における纖維製品の綜合切符制實施に伴ふ鮮內物資の流出防止方策、金屬回收、中商工業者の動向を調査する一方不當なる轉業取締、金融對策、肥料對策、生鮮食料品の配給、通關又輸出許可等についても萬全を期するよう側面から協力する

一般民衆に對する方針

經濟事犯取締に萬全を期するとともになつた、通牒內容次の如し

(1)內地における綜合切符制の趣旨徹底をはかるとゝもに衣料の消費節約をはからしむること
(2)綜合切符制は朝鮮は實施しないが衣料品の確保は決して不安なく買溜り、買漁りのしないやうに啓蒙指導すること
(3)買占、賣惜行爲は暴利行爲取締規則により處罰すること
(4)內地に對する衣料の發付は自制抑壓するやう指導すること
(5)內地旅行への所持は必要と認められる最少限度に止めること

販賣業者

(1)內地よりの衣料品注文は應諾しないとゝもに委託を受けたものがあつた場合は解約し、發送は一切なさゞること
(2)朝鮮在住者たることを確認しない者に對しては販賣せしめないこと
(3)同一人に對する一回の販賣量を制限すること
(4)衣料品の移入困難を見越し販賣制限、價格の釣上、抱合販賣、賣惜み違法行爲は嚴重に取締ること
(5)官の政策に協力せざるものは配給停止その他の措置を講ずること

沿海輸送難の緩和に
帆機船建造を慫慂
米穀の內地移出にも使用か

船舶の南方動員と燃料消費規正の強化によつて半島小型機帆船及び漁船の運航は著しく制約され、日本と東海岸を結ぶ物資の輸送は今後益々困難を加へることゝなるのは必然であり、民間業者においては目下これが打開策を考究中であるが、本府當局においても陸運を強化するとゝもに一方小型機帆船の建造を極力慫慂することゝなつた、即ち百トン乃至百五十トン程度の標準型を定め木造帆船を民間業者において建造せしめ鮮內各港灣間の輸送に任ずるとゝもに日本海を通ずる內鮮間運輸の緩和を圖らんとする方針である、なほ朝鮮米の內地移出についても目下船腹の關係から順調に行はれてゐないので小型機帆船による移出が考慮されてゐる

曹達工業藥品配給組合總會

朝鮮ソーダ工業藥品第一次配給組合では四日午後一時より京城商議において總會を開き、組合員相互の取扱高比率を協議決定した

朝運の法人化は小運送の整備後
山田鐵道局長歸任談

【釜山電話】去る廿九、卅日の兩日開催された日滿支鐵道資材懇談會に出席のため東上中であつた山田鐵道局長は四日"あかつき"で歸任したが左の如く語つた

從來輸送その他連絡會議は何回となく開かれたが、資材懇談會はこれが最初である、要するに決戰體制下において鐵道關係資材の奪ひ合ひをせず、讓り合つて重大時局を乗り切らうといふので、細目の具體的折衝は關係課長が殘つて續行してゐる、朝鮮運送の強力なる法人化問題はまだ具體的な域に達してゐないが、過般來合同又は併合されたのも小運送を完全に整備したのち、時局に副つて強力なる運營の出來るがつちりしたものをつくるやうになるであらう

海運視察團
來る八日出發

朝鮮海運界の飛躍的發展を期する朝鮮海運界では內地の諸施策を視察研究するため、遞信局から官房總務課三浦書記、民間側からは朝鮮海運組合聯合會江口理事、釜山海運組合理事、仁川海運組合理事等より成る海運關係官民合同の視察團を組織、一行は來る八日京城發まづ阪神地方に赴き配船統制狀況を視察ののち、京濱地方に向ひ遞信省はじめ、各關係方面を歷訪、海運統制計畫、重油配給、運賃統制、小型船の統制など中央諸施策を視察、關門、若松等に寄り石炭積取その他を視察して約二週間ののち來る二十二日ごろ歸城、二十四日ごろから遞信事業會館において開催される海運組合代表者と遞信局との月例會議に視察の結果を報告、今後の朝鮮海運統制に重要參考資料を提供することゝなつた

衣料品の買溜
ふけ各道に通牒
賣惜には嚴罰

衣料品の綜合切符制は朝鮮では消費の不均衡その他の特殊事情から實施しないことになつたが、一部ではこの切符制の實施、または品不足を見越し買溜、賣惜りの傾向が濃く種々悪影響を及ぼしてゐるので總督府ではこれら心なき人達を戒めるとともに纖維製品の配給を確保すべく、四日各道知事あて殖產局長、企畫部長連名の通牒を發した

物資配給對策委員會を新設
京商豫算を計上

戰時經濟統制下における國民生活安定上、物資配給の適正圓滑を期することが喫緊事たるに鑑み、京城商議では明年度豫算に物資配給對策委員會費として三千圓を計上した

醫藥品の現在高を調査
三月卅一日現在

朝鮮總督府では醫藥品の需給調整資料とするため醫藥品調査規則に基き十六年度第二回現在高調査を來る三月卅一日現在を以て行ふことゝなつた、調査對象は洋藥七十六種、漢藥六十種に及んでゐる

藥品通信機等に公價

朝鮮總督府では價格等統制令の規定により移入半製、電氣通信機用プラグ、朝鮮產石灰原石、生石灰及び消石灰の最高販賣價格を指定、四日附官報を以て告示、即日實施した

遊休勞力を動員
京商の新計畫

國民貯蓄の國策に順應すべく、京城商議では明年度事業に勤勞奉仕隊結成指導費として四千圓を計上、京城府內における遊休勞力を動員して京城に適應產業の副業授產指導を行ひ、これが生產化に乘出すこととなつた

市況

株式 買物添はず軟弱

前場 現狀の材料はもちろんよいが、買氣を引立てるに乏しく、戻りは買物が添はない感みが多分にある、目先何れかの新しい動機がない限りなほ小高下を繰返すものとみられる、新東は百卅二圓五十錢にはじまつて二圓丁の安値に引け、新鐘九十七圓五十錢とこれまた安値に打止め、高周波五十二圓丁と二と値ついたのみであつた

後場 (デリ賣) 支援材料に乏しいため相場は行惱み、デリ賣商狀化したが、押目には依然實物潜在しそのまゝの硬狀あり、目先觀としてはこの邊株合ふものと見られ、新東百三十一圓五十錢と五十錢安、鐘紡百五十二圓五十錢、新鐘九十七圓四十錢と十錢安、高周波五十二圓丁と同事であつた

物色買ひ根強し 目ざすシンガポールは九龍を失つた香港同樣の運命にあり、所詮は陷落の憂目を免れぬのである、もはや陷落は單なる時の問題であり、大衆は押目を狙つて買下り、特に背景のよい事業株は投資的な買物が通はされてゐる、例へば三菱重工は三菱重工の増資新株の割當權利を狙つて買はれ、その他住友金屬、日本鋼管、ディゼル自動車、大日本坑泰、不二越、日本鑛業、日本石油、日窒など五十錢乃至一圓方小刻午ら引締めた、三菱系は値頃關係より見る限り割安いが長期的にみれば增資といふんらかの恩惠に浴するので株價は十分引合ふのである、また南方作戰の進捗によつて南方物資がわが國力を培養するのは未だ將來に屬するとはいへ、長い目でみればこの方面に地盤を有する株式は買つておけば間違ひはないとして物色買ひが根強い、しかし何れの株式もよいわけではなく、そこには自ら選擇の必要があることはいふまでもない

實物 閑散

清算主力株はさきの高値より二十圓方の棒下げを演じたあと五圓內外の戻りを入れた▲相場の綾からしてこれは當然であるがこの邊さらに買進むには支援材料が乏しい▲結局相場的にみては至極堅實であり行過ぎなどの懸念は全然ないといつてもよい位だ▲新東株は取引所の機構改革やその他種々なる弃說につられて買込んだ形跡がありまた雜株買ひの保險繋ぎもよくと買ひ難いとしても相當多いようだ▲目先的にはちよつと買ひ離いとしてもこれら踏退きと繋ぎはづしを擦損すれば優多實込むわけにはゆかない

鮮內株時價微落

朝取實物部調査=鮮內主要會社二月初め現在の一株五十圓當り時價(調査會社數五十九社、銘柄九十二種)總平均は五十八圓八十五錢で前月に比し廿二錢安となり、これを前年同期に比すれば三圓九錢高となつてゐる(單位錢▲印安)

	二月初め	前月比較
事業別		
金融	六六、九一	▲〇、六七
運輸	五六、〇八	〇、五五
電氣	六〇、三〇	一、七五
鑛業	四四、一五	▲二、三〇
製造工業	五八、〇八	▲二、六二
拓殖	七〇、七二	一、〇六
雜業	五三、七一	▲〇、七七
總平均	五八、八五	▲〇、二二

大日本兵器七〇、〇▲北支開發一六、五▲東洋工業六九、五▲朝鮮機械四七、三

生鮮青果市況

鮮魚 各地よりの入荷少く、全南物は依然として鮭魚、北鮮物はタラ、カレヒ、近海物カナガシラなど特に增微、相場は一般に最高値を辿つた(單位錢、十貫建、印價段) アマダヒ一〇〇、〇〇(鮮) ホウボウ二四、七六(鮮內) カナガシラ一〇、〇〇、一八、〇〇(鮮內) サバ一七、一四(鮮內) スヅキ二五、七一 ボラ一五、七一(鮮內) 四二、八六(鮮內) ハモ五六、一七(鮮內) カレヒ一八、五七(鮮內) マゴチ四三、八一、一八、〇〇(鮮內) ヒラメ五四、二九(鮮內) カキ二八、五七(北鮮) シバエビ二六、六七(南鮮)

蔬菜 トマト六、〇〇(慶北) ワサビ二九、〇〇(咸鏡) 京菜八、九二 ミツバ二一、九五(宮崎) 新葵一、〇〇(熊本) 大根五、三三(宮崎) 支那白菜四、八〇(鮮內) 牛蒡八、三〇(山口) ホウレン草八、三〇

株式 (四日)

朝取短期

銘柄	寄付	大引	高値	安値
[illegible]				

朝取算定と日歩

大株短期

大株長期

大株短期喰合

東株短期

東株長期

東株短期喰合

[illegible]

商品 (四日)

[illegible]

金融

日銀概況 (三日)

鮮銀概況 (三日)

[illegible]

現株仲値 (四日十一時調)

[illegible]

地株利廻表 (朝鮮株式現物調)

[illegible]

工事入札メモ

【豫告】◇京城府一、江南國民學校新築工事(指名競爭工事)竹田一馬、瓦田六郎、田邊實、明日二月九日入札

指導將棋 (木村選)

香落 八段 土居市太郎
初段 田原泰夫

消費時間 △2,29分 ▲3,30分

(木村名人講評)

[illegible]

對抗大棋戰 (七段陣對五六段陣)

第十一回 持時間各十時間

七段 呉清源
先 五段 長谷川章

第九回

決戰か妥結か
解說 七段 小野田千代太郎

[illegible]

御資金の運用と利殖
放資相談
(參考資料贈呈)
御放資本位の立場から、放資に關する切の御相談に與らせて頂きます。御來社又は通信なりで何々御利用を願ひます。
野村證券
京城府黃金町二

照明彈

講談俱樂部評判
戰場に! 家庭に! 職場に!
戰力涵養! 感奮と慰安の傑作讀物陣
二月號賣切迫る! 即刻書店へ (定價六十錢)

研究室の傑作
ランラン チック

朝鮮取引所實物取引員
三和株式現物店
京城府明治町一丁目

短期現物 株式會社
東亞證券
朝取一般取引員 京城府黃金町二 電話本局五一一六

國報 證券
二田原商店
朝取一般取引員 京城府黃金町二 電話②五一七〇

輝く世紀
目的完遂までは 戰はねばならぬ 勝たねばならぬ
それには 健全なる證券投資へ 國民貯蓄の總力發揮
株式投資の御相談は是非御照會を
京城黃金町
白井證券取引店

旭町一丁目一八八
衣笠產婦人科
醫學博士 衣笠茂
電本5912

クロダ齒科
本町一丁目

吉村榮左衛門商店
朝取一般取引員
京城黃金町

有價證券現物賣買

源
山本源作商店
朝取一般取引員
京城府明治町一丁目

商業及法人登記公告

[illegible]

戰は これからだ 勝つて兜の緒をしめよ
慶南晉州 (順序不同)
[illegible]
忠南溫陽
株式會社 壽農園
忠南道會議員 梨原範秀
溫陽邑事務所
溫陽林千代治
南鮮合同電氣株式會社
溫陽出張所

敵は米英だ 總力擧げて 職域守れ
黃海道沙里院 (順序不同)
日本製粉株式會社 沙里院工場
沙里院金曜會
朝鮮運送株式會社沙里院支店 支店長 田中雅雄
片倉殖產株式會社沙里院出張所
沙里院警察署職員一同
東洋製絲株式會社 沙里院工場
沙里院邑
東拓沙里院支店
鳳山郡廳
鳳山郡農會
鳳山郡糧穀配給組合
沙里院果樹組合
大成實業株式會社
黃海道鳳山郡沙里院
朝鮮沙里院中華商會一同
沙里院甲種料理屋組合
普成商會
大陸合同精米所
黃海道被服工業組合
沙里院穀物協會
鳳山製繩組合